滿洲報

(第三種郵便物認可大正十一年七月二十四日)

發行人 王平山 編輯人 金念曾 印刷人 金慕韋

(本報價目)每月一圓三角六個月七圓二角全年十三圓八角郵票不收(外國除日本概加郵稅) 廣告刊費 一行十二字起碼一日每行一圓特別地位加倍長期者另議 以上俱以現大洋爲本位但朝鮮臺灣日本及其他國即以日本金幣爲本位

發行所 滿洲報社 大連市常盤町二十九番地 電話 編輯部(長)七五一三番 經理部(長)四〇三四番 社長室 二一八二番 振替貯金口座(大連)三七二二番

THE MAN CHOU PAO 29—31 Tokiwacho Dairen, Manchuria

昭和八年三月二十八日

參加努力十數年之 日本與國聯作別
廿七午後電送脫退通告文 同時並向中外發表聲明書

脫退國聯案於二十七日午前之樞府本會議可決(政府俟案交下後於午後二時即開緊急閣議由)齋藤首相及各閣員副署並將與發送通告脫退文同時向中外發表之聲明書決定後齋藤首相內田外相立即偕同參內上奏經裁可後即於午後三時由內田外相向國聯事務總長賓拉門德氏電送脫退通告文同時齋藤首相則於官報號外發表聲明書如是則依凡爾塞條約參加國聯組織以來經十數年間對世界和平爲絕大努力之日本以滿洲事變之楔機因列國認識不足而毅起與國聯作別矣(東京電)

爲退盟諮詢案舉行 樞府御前會議
日皇陛下親臨垂聽 可決審查會所承認

脫退國聯諮詢案臨時樞府御前會議自廿七日午前十一時在宮內東溜間開會樞府及政府側諸員午前九時後繼續參內玉座左側有倉富議長二上書記官長以下各書記官及政府側之說明員黑崎法制局長官村瀨第二部長有田外務次官松田條約局長谷亞細亞局長齋藤首相以下全閣僚對面爲平沼副議長各顧問官等着席作馬蹄形定刻天皇陛下著陸軍禮服由倉富議長二上翰長引導進升中央玉座即由議長宣告開會提出關於脫退國聯之措置案先由平沼審查委員長報告委員會之經過結果約二十分鐘後有政府當局與各顧問官間質問應答及開陳意見此間天皇陛下熱心聽各議事表決結果全會一致照審查委員會所承認確定可決於此未曾有之歷史的御前會議乃告散會矣(廿七日東京專電)

對日本通告脫退 國聯方面情勢
注意之各項及事務局意見

日政府之脫退國聯已迫眉睫查脫退國聯(註)係由本國政府先直接以電報通告賓拉門德事務總長同時並向巴黎之日本聯盟事務局致同文電報俾由日本事務局再向國聯提出確認通告文之文章國聯於接受通告後即以賓拉門德名義覆電日政府表示接受通告同時並向各聯盟國分致日本通告文之抄本而國聯方面對於通告脫退之與味中心點爲注意左列各項

一、脫退理由書將用如何言辭乎

二、日本或表明將來絕對不歸復國聯之決意乎

三、或微示於國聯變轉考慮時仍復歸國聯乎

四、分擔金將如何乎

五、日本於二年預告期間中對於理事國一席如何打算乎

六、所謂脫退後仍對平和事業協力者究係某種程度乎

綜合國聯事務局方面之意見國聯方面對於因日政府脫退所生之諸問題希望於必要所起之場合於茲作一解決而此際對於日政府勢所必起之所有問題均未表示爽快之見解及未採取將來之步驟者蓋因政治的解決之途且已梗塞故視爲如此恐於日政府並國聯双方均不利云(廿七日東京專電)

潰入多倫境之 華軍各殘部
湯部在豐隆 一部投孫軍

多倫通訊、自熱河棄守後、各種軍隊潰退多境及新開來者、截至現在止、共不下五六萬之衆、因之多垣各種需要物品、頓感缺乏之象、此次熱河作戰經過、義軍損失最爲奇重、現多數尚不能退出其已退至多境者、除馮占海部千餘人外、爲熱河國民抗日軍第五路楊震部之第一師、由旅長李煥青率領、現退至三玉號數包廟者、殘部尚不及三百人、損失甚鉅、師長劉品一、旅長譚玉芳、蕭鳳五、現尚生死不明、又該軍第三師許希堯部、現退到三座山、棋盤山一帶、人數尚不下二千、現與日軍相距六十餘里、與孫殿英軍相距十餘里、已取得聯絡、但目下給養服裝彈藥、均呈奇窘狀態、又據豐寧來人談、豐隆境內亦到義軍數部、其番號有熱河國民抗日軍第三路第五路第七路等字樣、人數不詳、湯玉麟殘部、亦尚在豐隆一帶、人數尚不下二萬、聞有一部份已投歸孫殿英部、大部份則有與國民抗日軍接頭歸併之說、確否待續誌

今後之對華政策 視蔣態度而定
有吉公使抵東京談

爲對華政策行重要商酌而歸國之駐華公使有吉明氏於二十七日午前九時抵東京車站據其談對華政策云

預定往返三週間然更延長時日亦未可知中日直接交涉尚非其時俟中國事態之安定乃所必要日本惟有靜觀之耳且中國亦無直接交涉之準備中日關稅協定至五月七日滿期中國多半主張廢棄然對華貿易無影響排日行於揚子江上流地帶僅上海勵行取締排日蔣介石與共軍之妥協成立乃屬僞傳共軍仍然爲中國內政上之問題實則土匪之軍閥也關於中國本部問題列國中尤其握有長江方面之貿易之英國對華政策有提携之必要蘭浦森公使亦承認要之日本今後之對華政策觀諸將介石之態度如何確立即可(二十七日東京專電)

魯南深山中 野人生活
着明代服裝 時下山交易

濟南通訊、魯南蒙陰沂水諸山綿亙、費蒙陰嶧各縣、周圍千里、勢險路絕、人跡罕至、實業廳據調查、山內實藏極富、松杉遍嶺、藥材尤多、鑛產除煤油外、金銀銅鐵煤等蘊藏皆富、實業廳長王芳亭、已派技士鄭匯川入山調查、計劃開發、將先開闢山道、並請膠濟路延長張博鐵路、經蒙山至泰安以利交通、據蒙陰縣土人云、蒙山深洞野人甚多、言語隔閡、衣冠習俗、與明代相同、時以獸及珍藥下山、易米穀布帛

汪精衛又自滬赴南京 仍將復就行政院長乎
但其談話尚謂宋子文適任 孫科則謂汪復職不成問題

汪精衛於廿四日午前九時在法租界自邸受中央政府遣派之慰留代表孫科之訪會談二小時結果似撤回辭意已於廿五日夜十一時半之列車赴南京對記者談謂待歸京後與中央各要人協議行政院長後任問題但余以爲宋子文爲最適任按其口吻似仍不願復職然據慰留代表孫科所談汪氏之復職已不成問題云(廿七日上海電)

提議以宋眞除 汪辭行政院長赴滬
寧方正留汪將來非汪即宋 一蔣汪日內將會晤

南京訊、統一軍事指揮案、及汪辭職問題、養(二十二日)政會並未提出討論、敬(二十四日)中常會、汪將出席報告赴海外經過、希望宋繼任行政院長、屆時常會當可決定辦法、汪羅宋養(二十二日)在外交官舍商討外交、褚民誼談汪北上期、俟蔣復電後決定、石瑛談、各方敦促汪復職甚力、外傳于孫繼任說不確、陳樹人談、汪因體弱仍堅辭院長、予意汪復職否、對政治策略無何影響、汪爲中央常委、國府常委、對內外大政、均有隨時貢獻意見義務、黨爲政府與民衆最高機關、汪荀專任黨務、較諸行政院長工作尤重要、于右任談、軍事統一案因關係重大、中央負責者將再度會商、故養(二十二日)政會未討論

南京又訊、行政院長汪精衛養(二十二)晚十一時偕夫人陳璧君女士、鐵道部次長曾仲鳴氏、由京乘車赴滬、汪原定日內赴保定晤蔣委員長頃以滬上要事待理、故先行來滬、日內即可回京

中政會後、各要人開臨時會詳商目前軍事外交事項、因關係重大未決定、午後二時汪偕羅復到孫科宅、互商甚久、定漾(二十三)續討、俟原則定、汪等即赴保晤蔣、交換意見、決定大計

汪對行政院長職、仍不願復任、養(二十二)上午九時汪出席中政會、並任主席、下午在官邸接見居正顧孟餘陳公博曾仲鳴等、汪以急待與蔣會晤、蔣又以指揮前方軍事無暇返京、聞汪將於日內飛赴保定云

中政會議養(二十二)上午九時舉行第三百四十九次會議出席委員汪兆銘、林森、居正、戴傳賢、孫科、于右任陳果夫、朱家驊、顧孟餘、陳公博、褚民誼、周啓剛、丁超五等二十餘人、由汪委員兆銘主席、決議案、一、委員兼立法院長孫科提議修改立法院組織法案、交法制組審查、二、行政院函請審議江蘇省政府暫行編制大綱及總辦公廳辦事規則、又河南省政府統一各廳處文件辦法案、交法制組政治報告組審查、三、委員兼考試院院長戴傳賢提議統一各機關附設訓練行政司法人員學校課程及考試辦法案、交法制組政治報告組審查、四、財政組提議變更方式促成二十二年度概算案、通過、五、核定預算案十一件

南京又訊、汪院長及其夫人陳璧君鐵次曾仲鳴等養(二十二日)晚夜車赴滬、已見前訊、記者梗(廿三)晨往訪褚民誼於政院、詢汪何日返京、褚答汪既返國、京滬間往來、爲各院長各委員常見之事、此次赴滬、以余所知或須就醫驗血、因由靜脉中抽血化驗爲常醫所難能、前隨汪赴歐之腦爾醫士、亦偕汪氏返滬、故汪氏仍請渠診治云、又彭學沛談、汪由歐回國、長途勞頓、舊病復發故於養(二十二)晚赴滬就醫約一週左右、即可返京、至汪蔣何時會晤、當待汪返京後、始能決定

上海訊、汪夫婦曾仲鳴廿三日晨七時三刻、在眞茹下車返滬寓、九時二十分訪宋、說明辭意、敦勸宋實任、宋堅辭、促汪復職、談半小時、汪向定晨中常會提議請任宋爲行政院長、(原文見另條)宋語記者、汪來訪、命余繼續負責、余已堅辭、當由汪回任、如全國一致敦促汪當可勉任艱鉅、各方推蔣任總司令、蔣爲人本、但求有效、固不在名義、曾談汪後入京、如宋辭、中央亦無另推他人之意、言外之意、非宋即汪

中委唐有壬褚民誼漾(二十三日)晚十一時由京赴滬、又陳紹寬曾仲鳴定敬(二十四)晨由滬返京

汪提議原文 汪漾(二十三)提請中常會、請確定宋爲政院長、原文如下、中央執行委員會鈞鑒、兆銘去歲八月呈辭行政院長職務、承中央決議、命專心在中央黨部服務、而以副院長宋子文同志代理行政院長、及十月中旬兆銘因病勢嚴重、不能在中央黨部服務、呈請給予假期又承給假三月、赴歐療治、近以熱河淪陷、力疾回京、期與諸同志共此艱難、惟此時竭其心力、俾能在中央黨部隨時獻替、至於行政院長一職、事繁任重、病軀固不足惜、而僨事誤國、爲咎滋深、入京以來、迭經與各同志詳切陳明、諒蒙共鑒、今晨爲中央常務委員會開會之期、用敢瀝誠陳請、敬請俯鑒愚忱、並確定宋子文同志爲行政院長、取消代理字樣以專責成、而一觀聽、兆銘一息尚存、必仍在中央黨部追隨各同志、以共赴國難也謹此提議、敬候公決

脫退國聯後 日本外交策
望中日滿關係更生

脫退國聯後之日本外交政策決基於自主公明不屈三項以整備中俄美三國間之國際關係增進遠東之和平保持一掃相互間之敵對感情同時並圖充實經濟外交以努力昂揚日本之自立地位今特分別詳述根本方策

對滿洲國 則以友國儘量援助其健全發達以謀遠東政局之安定且整備相互通商關係以努力於日滿經濟關係之統制

對中國 惟俟中日滿三國提携保障遠東安全確立圓滿友好關係之時日到來對中國內政之動向暫守靜觀而不爲積極交涉及其他之活動惟中國錯誤殊甚當於適時好意的促其反省俟中國政府自動的覺悟中滿關係之保障整備以期待產生中日滿三國關係更生整備之端緒

對美國 則一掃由斯廸生主義所生之對日蔑視感情使其是認於遠東之日本主動的地位爲遠東及太平洋和平進行兩國間之局地諒解對經濟則有無相通對軍縮及其他不戰施設期認識相互特殊事態以達成好意的協力

對俄國 雖認爲締結日俄不侵條約尚非其時然尊重經濟之提携使俄滿兩國關係公式化一掃北滿國境地方之不安期以善鄰國徹行親善政策

對英國 則尊重其於東洋之特殊權益使其對日本對滿洲國之所信全幅理解以復同盟以來之友誼

對法國 則與對英同樣期其是認遠東日本之主動的位置

對國聯 及其他歐洲各國關於歐洲的政治問題止示以消極的介意對軍縮及其他一般和平事業則期協力

對南美南洋 則增員或更迭駐在之總領事及領事以期經濟交通之圓滑各種文化之發展(二十七日東京專電)

決定之文書 樞府上奏後
即交與政府

倉富議長於二十七日樞府御前會議散會後即對可決之脫退國聯諮詢案以文書將樞府之決定意見上奏午後即可交與政府(二十七日東京專電)

南洋委治地 德將求交還
日政府謂無考慮之必要 有何抗議均行反駁

德國政府待永井大使抵任後向日本要求交還南洋委任統治但日本政府關此無論有如何抗議謂全無考慮之必要將均行反駁云

新疆恐將赤化
回教徒暴動圖政權

蘇俄國境新疆省最近回教徒暴動企圖掌握政權按該回教徒之叛亂裏面有第三國際之嗾使故新疆省之蘇維埃化已成時日之問題云

松岡代表 將晤羅斯福

松岡全權前曾希望會見羅斯福已着出淵大使轉達是意此廿六日已得到羅總統之回電快諾故會見或在三十一日云(廿七日紐約專電)

滿日當局傾全力 開發呼倫產業
已決定三河方面開發方針 設地區以收容移民

呼倫貝爾方面自蘇炳文逃走後秩序已漸恢復日滿當局現正傾全力於開發產業並實地調查以確立根本之策今次已決定三河方面之開發方針從事開發即現在之興安嶺省因警備機關不甚完全故急速整頓頗感困難爲應急對策則先組織三河地方自衛團以當治安維持之任又自俄領遁入移住者恐有危險則完備國境警備隊務期能加防止該地現在約有五千名之居住者已有十數年之經營今次若收容新移民則恐有招來壓迫土着民之結果故今後於三河南方地域設移民地以收容移民縣廳則自現在之蘇沁移於政治經濟中心地之烏埃爾克里日本人移民以含監視指導之意味第一指定地設於烏埃爾克里南十五日里地方第二指定地設於乾河流域有密林之地帶更闢自動車路以利海拉爾之交通該地方地味肥沃耕作期且僅不過兩個月爲利農作決定以獎勵牧畜業之目的奏成指導員云(二十七日哈爾濱專電)

承德郵務開始
北票電政局正接收整理

承德郵政局有局長緒林以下九名服務及日軍入城局長携公金及重要書類逃走因此一時中止後由滿洲國郵務司派遣員三名之手自本月十四日已開始通信事務郵便物用飛機送至錦州其往日本內地者經由大連發送又北票電政局長曲延倫以下九名依天津管理局長之閉鎖命令閉鎖逃走現正由派遣員接收整理中待諸般完備當即開始辦公云

滿洲國之人口
雷顧問提交國聯之一文件

(原文爲滿洲國政府顧問雷佐治君提交國際聯盟諸文件中之一大同二年三月二十日外交部宣化司發表)

一、滿洲國人口中漢族人數並非如世人所傳之百分之九十七然其中滿洲人數至少實佔有百分之七十五

二、中國政府對於人口之調查向無科學方法其已有之人口數目無非由懸揣而得蓋不外根據戶口與人丁納稅之多寡以爲轉移按當一九一〇年時滿清政府所調查之人口數目其家族在中國本部者約占五、五而在滿洲者劇爲八、三也

三、中國政府向無生死之統計且亦從未計畫將所有人口加以類別也

四、提交國聯調查團唯一且較精確之人口統計乃爲南滿鐵路會社研究部新編印者此外亦皆出於日人之編製滿洲住民除日本人與外國人外均列之爲中國人中國政府因自己無人口統計即將此非公式之日人所調查者提交國聯以事敷衍云

五、自一九二三年至一九三〇年爲日本人民移入滿洲最高額時期據遠東經濟調查局所編滿洲年鑑載稱近數年中日人之移入滿洲者約計五、六八七、〇〇〇人然其中留住該地者僅約二、七八三、〇〇〇人在上述同一時期中據南滿鐵路會社調查部統計所載日本人民留住滿洲者約有三、一二九、〇〇〇人滿洲國政府擇其較高數目作爲標準在一九二三年以前無何等記錄以爲推測則近二十年間中國人之留住滿洲者約達一百萬人云歐戰以前及大戰將停之際據國聯發表在移入滿洲之人民均係一種暫時的勞工類多未携家眷直至一九二三年中國人移入滿洲者始漸携帶眷族然亦僅佔百分之十七而已按入滿覓工之暫時的勞工既非固定留住對於滿洲國人口之增加自無所裨益查國聯附加報告第一一七頁內曾有一節略謂移入滿洲之勞工在五年之中其百分之九十五已完全回至中國本部等語茲特指出於此以相佐證焉

(未完)

◎安奉線行車時刻改爲如左

	(由奉天開)	(到安東)	(到釜山)
往釜山快車第二列車	七時	十二時三十分	九時二十分
往釜山普通第六列車	十四時四十分	廿一時三十分	二十時〇五分
往釜山普通第四列車	二十三時	七時十五分	八時三十分
往安東普通第二〇二列車	八時	十五時十分	
	(由釜山開)	(開安東)	(到奉天)
由釜山開快車第一列車	十九時五十五分	十六時五十分	廿二時五十分
由釜山開普通第五列車	十時十分	七時	十四時十分
由釜山開普通第三列車	廿一時十分	二十時五十分	六時
由安東開普通第二〇一列車		十二時十五分	十九時廿五分

◎二十二時由大連開往新京第十七列車改爲二十一時三十分開大連、十二時三十分由新京開往大連第十八列車改爲十二時四十分開新京

◎八時三十分開奉天往新京第十七列車改爲七時五十分開奉天七時十五分開奉天往大連第十六列車改爲七時〇五分開奉天

◎撫順支線增加運轉往復各一

改訂行車時刻 自四月一日起施行

◎限於列下各列車自三月三十一日起施行改定時刻

一、三月三十一日二十二時開大連往新京第十七列車即爲改訂時刻二十一時三十分開大連

一、三月三十一日開奉天往釜山快車第八列車自安東即爲改訂時刻普通第六列車

◎其他詳細情形請向就近站及各鐵道事務所或鐵道部營業課詢明爲荷

昭和八年三月

南滿洲鐵道株式會社

遷移廣告

敝號於市內若狹町三五番地營業以來曆有多年今欲擴張營業遷移於市內榮町二番地ノ六三號(即榮町派出所對過便是)恐未週知特此聲明

大連市榮町二番地ノ六三號

永盛木廠啓事

電話六五一三、二三四一六番

恭頌通遼縣警務局長吳公幹忱之德政

找通遼地臨邊陲滿蒙雜居警察防務向屬重要自事變以還搶匪蜂起四鄉擾攘不安幾成賊淵匪數各區頻頻告警時聞悍匪焚殺竟致商民有倒懸之苦幸經警務局長吳公幹忱蒞任伊始即抱匡濟之決心以安民剿匪爲職志勵精圖治不遺餘力秉承縣長參事官之意旨聯合日滿軍憲及地方各界協力進行共維治安吳公之爲人忠直爽快老誠幹練廉潔自持責任居心知人善任督飭有方晝夜督巡不辭勞瘁剿匪新警政深造警材尤所要者每聞匪警即帶隊親乘電車所馳必至剿滅遠颺而後已因之威名遠播匪賊喪膽是以所屬各區及縣城搶案不生閭閻安靜商民等有口皆碑於痛定之餘感恩心切僅登報端用資頌揚而伸謝悃

遼通商務會 農務會 隆興東 泰隆 號金同鄉 居匯昌 信義 德吉順 慶源公 薪福發合 隆盛 通濟 元記 風韓仁 慶裕久 韓占一 李桂軒 常惠 表邱國文子新 連豫學 朱際昌 趙佐忱 十三村 同啓

聲明析產

緣盖平北四區李家屯李向辰(號錫寅)等兄弟四人前經本縣法庭判決執行將所有祖遺房地及坐落甜草崗李心栽領名潤字三井地均按四股分劈清楚當將分劈字據在本縣登記所登記在案惟上項房地及荒原契紙及家中一切農具物件等(均)在李辰(壬葛)及子李自申(安明久)手中把持(爲天)雖經法庭迭次傳追迄未交出且因被控屢次逃匿永不到案茲恐外界不明眞像謹此登報聲明上項舊契荒照如未經敝同意無論何人典押當賣概作無效設有不法行爲亦與敝人(李寅號辰)無涉除在本縣立案外特此聲明

李辰(號寅)謹啓

聞 友世鄉戚

顯考李府君諱聯會字英堂道號德懋痛於世界紅卍字會大連分會責任會長年十二月二十日即夏曆十一月二十三日巳時壽終於大連寓次距生於前清同治八年夏曆九月初元一日申時享壽六十有四歲不孝等侍奉在側親視含殮即日遵制成服旋即浮厝西崗子天后宮大禮堂奉伯父命擇吉扶櫬歸盖平原籍安葬新塋叨在

謹擇於大同二年四月 十四日 十五日 十六日 夏曆三月 廿日 廿一日 廿二日 在大連大禮堂開吊修經運柩發引安葬

不孝男正鐸等罪孽弗自殞禍延

繼慈命孤哀子正鐸泣血稽顙
承重生

族繁不及備載

訃哀此計

整頓與中美俄之關係
一掃敵對的情感
基調自主公明不屈三綱領
日退盟國聯後之外交政策

日政府退盟國聯後之外交政策、爲基調自主公明不屈之三綱領者、決定整頓中美俄三國間之國際關係而增進遠東和平之保持、將一掃相亘間之敵對的感情置於最重點、同時爲充實日本國際外交而努力伸揚帝國自主的位置云(廿七日東京專電)

法政府開閣議
審議四國協約
尚未達到實質決定
並會審議戰債問題

法政府於廿五日閣議關於四國條約作有長時間之凝議、但據非公式聲明、廿五日之會議未達到何等實質的決定、對四國條約案關係各國政府之態度就中關於條約作成前未作何等預備的交涉之各國政府之態度、於接收詳細情報前不決定其態度、於廿五日之閣議並行審議對美戰債問題矣(廿七日巴黎專電)

庚子賠欵調查
若果停付教育建設皆受影響

南京通訊、國難愈益嚴重、財政當局爲籌謀經濟以應付國難計、對付償英美等國之庚子賠欵、在去年停付一年外、本年度勢將繼續停付、事經外部照會有關係公使後、截至現在、義使已表示向本國政府請訓、英美等則將取同一態度、事雖未得正式答復、但照我國之國難程度與財政情況言、庚欵繼續停付勢在必行、惟庚欵性質、大部份已由關係國退還我國、辦理教育及建設事宜、若果停付、對國家財政之貸擔較輕、對教育與建設前途則又深蒙影響、而清華大學等專恃退還庚欵爲維持教費者、近已突呈恐慌矣、記者以此事關係既大、而庚欵之詳情與總數各項、外間尙鮮知悉、爰窮數日之力、向各方探詢、茲將庚欵詳情分錄如左

●庚欵總數● 庚子賠欵、係清光緒二十七年辛丑和約列名國德法美義俄奧英日荷蘭瑞挪西比十四國、按照和約所定、賠欵總額爲關平銀四百五十兆兩(即四萬五千萬兩)此項賠欵、按週年四厘行息、還本期限定爲三十九年、總共本息關平銀九萬八千二百二十三萬八千一百五十兩、自西歷一九零二年一月一日爲付還本息之起期、至一九四零年爲付還本息之終期、規定每年還本一次、付息二次、賠欵之擔保財源規定約分三種、即一、新關各項進欵、二、常關各項進欵、三、鹽政各項進欵、當日合同規定每關平銀一兩、折合各國貨幣之折合率、並將正本加入預計利息、合成各國貨幣之總數

●美國庚欵● 美國庚子賠欵總數爲關平銀二千二百九十三萬九千零五十五兩、每關平銀一兩折合美金零元七四二、加入預計利息共合美金五千三百三十四萬八千一百四十五元一六六、一九零九年、即有一部分退還指作北平清華學校經費、民十二年、各國有退還庚欵之舉、美政府自動將應得庚欵全數退還、計每年退還之數、多寡不一、最多數爲美金一百三十八萬餘元、最少數爲美金四十八萬餘元、退還用途、共分兩期、第一期即指定辦理清華學校及遊美留學之用、第二期爲指定「用以發展科學知識及文化事業、如圖書館之類」

●英國庚欵● 英國庚子賠欵數爲關平銀五千零六十二萬零五百四十五兩、每關平一兩折合英金磅一五零、加入預計利息共合金磅一千六百五十七萬三千八百十磅一七四、民國六年十二月一日起、美政府與協約國取一致態度認將退還賠欵緩付五年、於民國二十九年以後仍分五年付清、嗣經中央兩國指派委員將該欵用途及其分配之數目所擬辦法如下「自一九二七年起至一九四五年止、每年平均五十萬磅、以三十五磅作爲經常用途、分配比例共分四項、一、農事教育及改良百分之三十、二、科學研究百分之二十三、三、醫學及公共衛生百分之十七、四、其他教育事業百分之三十、每年所餘之十五萬磅、作爲基金、用以修築鐵路及治河之用、或購買中國政府及其他政府債票、一九三一年三月三日中央庚欵協定開始發生效力、雙方組織董事會

●法國庚欵● 法國庚子賠欵總數爲關平銀七千零八十七萬八千二百四十兩、每關平銀一兩折合法金佛郎七五零、加入預計利息共合法金五百八千零十六萬零九百三十五佛郎五八四、民六十二月以前均如數照付、嗣經我國對德宣戰、法國對我表示美意、將應得賠欵緩付五年、惟此項賠欵、發生金佛郎案、屢經雙方交涉結果、於民十四年四月十二日協定辦法、中國政府承認該欵按金價折合美金但自民十三年十二月一日起算之賠欵餘額退還中國作爲中法有益事業之用、並將一部份作爲中法教育事業之用

●俄國庚欵● 俄國庚子賠欵總數爲關平銀一萬三千零三十七萬一千一百二十兩、關平銀一兩、折合俄金盧布一四二、加入預計利息共合俄金四萬零一百八十萬九千六百六十三盧布六七五、此項賠欵我國原以銀兩交付、後經外交團交涉結果、本息改用英金折合、當時係每俄金九盧布四六折合英金一磅、至今遂成定案、民六因我國對德宣戰、俄表示好感、允許緩付五年、惟俄國有特別原因、未能全數緩付、經中俄協定、以全部庚欵之總數百分之十爲緩付部份、其餘百分之十八又九七一三六仍按月交付、緩付之欵、作爲公債及教育庫券各種本息基金、民九俄國內亂、應付部份亦停付、作爲七年長期各種公債本息基金之用、民十三中俄協定、蘇聯政府允將賠欵拋棄、除清償擔保優先各債外、完全作爲提倡中國教育欵項之用

●日本庚欵● 日本庚子賠欵總數爲關平銀三千四百七十九萬三千一百兩、每關平銀一兩折合日金一元四零七、加入預計利息共合日金一萬六百八十五萬四千一百七十七元八一八、原係銀兩交付經外交團交涉後、改用英金交付、英金之折合率、當時爲每日金九元七六三、折合英金一磅、民國六年十二月一日起、日本與協定各國一致態度緩付五年、民十三年二月六日經雙方協定將該欵用以辦理中日文化事業、組織中日文化事業總委員會、又設上海自然科學研究所、皆由雙方指派會同辦理、但此項擬議、日本至今並未有正式退還之聲明

●義國庚欵● 義國庚子賠欵總數爲關平銀二千六百六十一萬七千零五兩、每關平一兩折合法金三佛郎七五零、加入預計利息合法金二萬一千七百八十六萬八千六百四十七佛郎九二三、民國六年十二月一日起、義國與協約國取一致態度、允將賠欵緩付五年、嗣經雙方協訂、民國十四年起至民三十七年止、採用法金電匯方法計算、十四年一月份起之關欵按月償還華義銀行墊欵後、由總稅務司將按月所付之欵、交與中義委員會以作中義教育慈善公益工程之用

●比國庚欵● 比國庚子賠欵總數爲關平銀八百四十八萬四千三百五十四兩、每關平一兩折合法金三佛郎七五零、加入預算利息合成法金六千九百四十四萬七千零六十佛郎一四八、民六十二月一日起緩付五年、並經中國政府承認該項賠欵爲佛郎用電匯方法計算、除還清華比銀行墊欵外其他用途、大約爲教育慈善鐵路等、並經雙方組織中比庚欵委員會

●荷國庚欵● 荷國庚子賠欵總數爲荷金三零六萬六千零零五佛樂林二八九、民十四年荷國照會我國政府將該欵餘額全數用於治理黃河之用、並議組織中荷庚欵委員會、但至今未有具體解決、現正由我外交當局與荷使杜培克商退還辦法、目前荷使正向政府請訓中、不久當可決定退還辦法

●西葡庚欵● 西班牙庚子賠欵總數爲法金一百十萬零七千八百九十六佛郎二九五、葡萄牙庚子賠欵總數爲英金三萬零三磅七九六其他如瑞典挪威兩國庚子賠欵總數共合英金二萬餘磅現在已經了結

英空軍探險隊
探險最高峯
廿七日在北印度出發
預定三小時能達頂峯

以征服世界最高峰爲目的之英國空軍哈林頓探險隊之探險飛行機二架於廿七日在北印度之根據地巴尼亞出發就征服海拔二萬英尺之大喜馬拉牙山之壯途矣探險飛行若順調行之預定約三時間能達到頂峯而此機所設之無電機與加爾加芝達氣象台聯絡以便時時報告高層氣象之變化同時依精巧攝影機以攝照前未曾入之神秘境之景況各方面對此壯舉頗爲注目(廿七日紐迭利專電)

美政府關心華北治安
對滿仍持不承認主義
關於中日紛爭避作積極加入
對南洋委任統治主張發言權

美政府待刻下之經濟恐慌對策告一段落繼而爲打開外交問題之局面於着手承認蘇俄問題之同時對遠東問題觀大體爲依如左之立塲者

一、關於中日紛爭避作積極的加入以美國最懸念者**爲華北之安定日本軍之如何進入關內爲極注目者**

一、對滿洲國不變更斯迪生氏之承認主義

一、對國聯諮問委員會與以協力武器禁輸問題亦與國聯同步調

一、關於南洋統治問題主張美國之發言權(京專電)

廣西猺亂已平復

約束猺民不得附桐木江猺作亂、並設法勸導全猺覺悟、不得聽信妖言及匪共播弄、否則進剿、並解釋以實貝欺騙猺人、即可以害猺人之理由、梁已遵令去努力遵辦矣、四、照上情形興(興安)全(全縣)猺反情已著、灌(灌陽)猺將來是否附逆、此時未可料到、宜撫勢難成功、近據田縣長報、敬(周祖晃)已加派兵力一連、本晚乘車來興、而興(興安)全(全縣)灌(灌陽)三方均極緊急、勢非用威不能彈亂、務急擬請速加派兩營及機迫連、分配興全兩處、同時徃剿、又猺現向興衡出、須竄過興城、意與龍(龍勝)興全及湘邊之猺連成一片、亦不可知、如果如此、則增兵一營、亦機(機關槍)迫(迫擊砲)各一連、由全建鄉直搗桐木江匪巢、迫其向興竄出、雙方夾擊、收效期可蓋以鄧家村山口不易進兵、而建鄉易於進擊也、仍仰各縣長、將於山口加派偵探及團警、以備不虞、合電呈核、並希查照仰即遵照、張發於麻子渡哿(廿日)戌印

松岡全權抵華府時
請謁見美總統
出淵大使與費次官交涉

日下滯在紐約之松岡全權一行將於卅日赴華盛頓關此出淵大使於廿五日對國務次官費里布氏正式要請在松岡全權訪問華盛頓之際請羅斯福大總統許可謁見云(廿七日華盛頓專電)

綏省之苛捐
七十餘鄉鎮長
懇請裁撤卡所

綏遠通訊、清縣徵收局在劉胡梁、掛羅咀、棗木溝等處設卡徵收炭默捐、因超過炭價二倍有奇、人民不堪其苦、曾兩次赴縣請願、取消炭捐、現該縣七十餘鄉鎮長、復聯名具呈省府及財政廳、懇請飭令裁撤各炭捐分卡、其原呈如次

呈爲懇請裁撤卡所、取消炭捐、以舒民困、而裕民生、仰祈鑒核俯准事、竊查國家徵稅最低限度、應以不碍民生爲原則、查清縣僻處邊隅、出產磽薄、人民生計困苦已極、即以所用煤炭一項而論、四鄉人民所恃燃燒者、僅屬之西區劉胡梁、掛羅咀、棗木溝三處炭窰而已、一般居民跋山涉水、到窰運炭、自用者絕居多數、間有售賣者、惟恃縣城一處、鄉村概無貿易、城內設有征收總局、凡售炭之人、對於交納稅收、無一偷漏者、且運只憑毛驢一種、既無大批車馬、又無之出售場所、較之包薩出產豐鎮、市場繁榮等縣、實際情況迥然不同、柴枯各異、查薩縣所產之炭、每元僅購七八十斤、清縣每元可購五六百斤、清縣未設卡所時、鄉民對於燃料已感萬分困難、自去歲忽在該出產大炭之三處、各設卡所、不分售賣自用、一律科稅以來、每驢馱抽稅銅元七十枚、城鄉居民因稅欵超過炭價、無法籌措、均畏縮不前、不敢赴窰馱運、職是之故、以致炭窰買賣蕭條、鄉村燃料缺乏、縣城炭價亦因之飛漲、人民出於無法、將喂畜雜草、盡行代炭燃燒、現雖値冰融地解、春耕在即、奈牲畜缺草、人民之炭、對於春耕、影響甚大、不特此也、鄉民至窰馱炭、向以米面或貨物代價、如並米面貨物而無之、尙可賒欠、惟交納炭馱各捐、則非現錢不可、且每馱炭價需洋只七八分、而炭馱各捐竟多而一角六七分、是稅欵較炭價超過二倍有奇、比之關稅、値百抽五、猶過之而無不及、病民之厘金、早經國民政府通令取消、乃超過炭價二倍有奇之炭馱捐、豈能存在於國民政府統治下之綏省清縣、查清縣惟一出產、僅粗瓷一項、該卡所等除收運炭人馱捐外、復徵瓷窰炭捐、每座月至二三十元之多、營瓷業者、因科稅過重、至今相率倒閉者十之八九、是以政府徵收炭馱捐、所得無幾、而摧殘瓷業實屬害民不淺、以上所陳、均係地方痛苦實情、並無虛飾之詞、總之炭窰場所設卡征稅、非特不能利公裕國、抑且有害民生、實有即時裁撤之必要、鄉鎮長等身歷其境、利害攸關、有見及此、不敢緘默、故不揣冒昧、縷晰詳呈、素驗鈞座關懷民瘼、愛民若子、伏乞鑒核俯念下情、准予裁撤、劉胡梁、掛羅咀、棗木溝等處炭馱捐各分卡、庶鄉民燃料暢旺、生計藉此寬裕、地方不至冷落、則不勝感德之至矣、謹呈

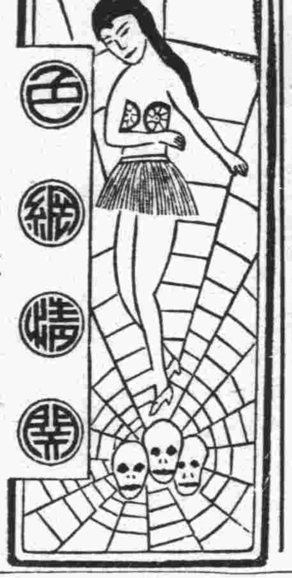

第一回 胡帝胡天禪門談戒律 非空非色慾海蕩情波 (三)

却見自己的一對眼珠、電也似的露出光來、但不像不空和尙那眼中的光燄、常流不定、心裏不由一愣、隨手將那鏡子拍得粉碎、正是

可能子面如吾面
未必他心似我心

欲知後事如何、且看下回分解

第二回 癡情女無心檻鳳 薄倖郎有意求凰

話說石鳴驪在鏡子裏照見自已的眼睛、電一般的露出光來、但不似不空和尙眼中的光燄、流蕩不定、心裏不由一愣、隨手將那面鏡子拍得粉碎、自已責備道、像你這双眼睛、那裏配許多人、連自已總有些許瞧不來、這眞叫看人容易看已難了、石鳴驪越是這們想、越看那不空和尙不是個正經相、曾把這個意思、對他舅父方峻岳訊問一番、方峻岳道、這話倒難說呢、不見得那個不空和尙、不是個淸修苦行的高僧、他是個色中的魔障、偏要做和尙做什麼、我在江湖上混了半輩子、眼見得四方內、外奇絕形怪的人、自然不少、一望就知他不是個正經的路數很多、始終不容易瞧出破綻來、亦未嘗沒有、總之我們沒有親眼看見他做下什麼傷風敗俗的事、就不能斷定他不是個正經路數、不關賢甥說、我對江胡上人應該註意的形從、莫不熟爛於胸、在先那不空和尙也算得一個情種、就因他的妻子亡故了、把萬金家產分佈族人、剃去頭髮、到寶華寺出家、數月前我曾去拜訪一次、見有一個游方和尙、法名悟禪、道號喚做色空、曾對他說、修行之人、須要不見女色、使心不亂、天下色慾的事、不獨在聲色貨利之中、就是樹上淸風、山間明月、依人的小鳥、可口的蕨薇、一切可愛可戀、使人徘徊不能去的、皆是色慾、一居勝地、使有山精水怪、尋你吟詩、使你抛不下當年筆墨、月姊風姨、擾人淸夢、使你坐不安子夜蒲團、所以入名山讀書的學多不成、入名山學道的色網紛絮、情根難絕、况且那一處名山沒有燒香的婦女隨喜閨媛、色欲一開、道心已絕、我勸你不住名山、隨我到荒山窮谷中去、你想以爲怎樣、不空和尙打着禪語回道、色境何往非空、空境何往非色、那色空聽他說出這兩句話來、便脫口說出了一聲魔障、竟自去了、我那時見色空和尙說這話的時候、冷冷一笑、笑裏總含着一種不怒而威的神氣、亦因他說的這話、也有顚撲不破的道理、心裏便疑惑起來、因爲現今世界一般萬惡淫僧、多有仗着習得一手少林拳三峰劍、表面上很是規矩、其實在背人所在、什麼無法無天的事都幹得出、但不空和尙出家的時候、年紀才二十多歲、完全是個斯文人、現今雖有三十多歲、也不像個强壯矯捷的和尙、便是寶華寺裏衆僧侶又不曾聽得他們學過什麼少林拳

上海 韓奇逢黑鷄白鳳丸

鷄白鳳丸主治功效經血不調或久患小產腹內有塊病者夜不安眠睡多夜夢者行經血色不正或紫黑塊及淡紅者虛虧血咳嗽痰喘時愈犯如同邪病內生氣或房事傷致崩漏帶結婚數年徒未生育患經血各病服之效力大萬靈雖老婦服亦能生子百發百中可謂婦女第一神藥或試之白帶久不孕育子宮寒冷速服此藥百發百中有年久之功以湯潑雪之效購服一試其效力便知

外埠定價每打五十元每盒五圓購買直接向各分公司可也

總發行上海英租界寧波路四百六十二號韓奇逢藥房 全國公司五十餘處

北平西單瓦市一五二號韓奇逢藥房無限公司
天津法租界三十三號路義善里一號韓奇逢藥房無限公司
哈爾濱道外萬國車票隔壁韓奇逢藥房無限公司
瀋陽小西邊門大紅樓西頭韓奇逢藥房無限公司
大連監部通華泰藥房

診療
◎新法戒煙 ◎作事隨意 ◎斷癮迅速 ◎住院方便
內外科 眼科 戒煙科 花柳皮膚科 婦女小兒科 耳鼻咽喉科
院長 韓象辛

奉天大西關中街路南
庚午醫院
院新到九一四六〇六各種新藥血清、治有各期梅毒及淋病橫痃下疳皮膚等症、均到病除之效、現屆春季花柳復發之期注射各種藥針減價一月望患者諸君勿失良機

針灸醫士 王鏡湖
本醫專針百藥不效之疑難大症玆將主針各種有效病症開列於後
一針中風癱瘓口眼歪斜等症
一針偏正頭疼瘟疫吐瀉等症
一針心腹痛反胃積聚等症
一針婦女經閉癥瘕痞塊等症
並診治男婦老幼四時雜症
一針風寒麻木腰腿臂痛等症
一針霍亂轉筋絞腸痧等症
一針火眼牙疼瘰癧疔毒等症
一針小兒驚風痞疾疝氣等症
專治瘋狂羊癇
所廣奉天城內大東門裏路北 志仁堂藥局 電話三六六七

四經路 七緯路 瀋陽有聲電影院
三月廿六日星期日至廿九日星期三
勇武大明星 彭里昂 郝爾 妖艷女明星 珍哈露 主角
主演「四子從軍」 貌視以往雄視將來前無比較後無爭衡銀壇
罕見影史奇雄聲析江河勢崩雷電山川震眩日月無光希世巨構空戰偉片

空戰陸戰血戰實戰 地獄天使
飛機與飛機相搏、飛機與齊伯林飛船大戰、爆炸機擲彈、營房炸爲焦土、千百隻戰機對壘、天空變成地獄、慘厲的殺伐壯烈的犧牲

長空喋血
三千尺上空流血●死爲鬼雄
在百萬軍中捐軀●殺身成仁

傷心慘目
鳥無聲兮山寂寂 鬼神聚兮雲冪冪 日光寒兮草短 月色苦兮霜白
有四卷艷麗之天然五彩!
有整套莊嚴偉壯之劇情!
雄視天下之悽惻悲壯 流芳影史之神聖莊嚴 英勇無敵 征空血戰上大將軍集團
如以「空中之王」與之比較 直如小孩與壯漢
如以「飛機大戰」與之比較 直如侏儒與虎賁
三千萬資本 壽變作彈雨銷煙 百載難逢奇偉片
集專門家八十三人製三年 一生那得幾回看?
知美德三國歐戰名將作顧問
男女演員一萬人空前大動員
此片不看、遺憾終身!!
此片不看、後悔綿綿!!

肺病吐血去根藥出世
世傳嵩門治 肺病醫師 趙羨忱大夫發明
此藥專治青年男女老幼三期以內肺病久咳成勞大口吐血痰中代血面黃肌瘦危在旦夕肺癆肺痿五勞七傷咳嗽痰喘經年不愈速購此藥不論何種肺癆輕者一料極重者二料保險去根每料十四元病者凡服此藥大便色黑是眞品否則假冒外城函詢症候附郵票四分答覆
總診斷處 售藥處 奉天大西關月窓胡同門牌一七二號 精業堂理肺藥房啓
代理店 大連監部通華泰藥房 奥町華西藥房 同德藥房 金州北街欽仁東 西崗子

奧町 大連德泰百貨店廣告
嚴風凜冽寒氣侵肌想諸君的防寒冬服又將要預備矣敝店於各種冬服應用的新式獺絨呢絨布疋應有盡有以及各種各樣男女時粧大衣小童服裝概以陳設齊備今復將四樓作皮貨陳列所各種粗細毛皮類一切俱全價格特別克己敢暇臨參觀採擇無任歡迎企禱之致
電話代表四一八七番

石山福治 江口良吉 共著 最新刊
初等支那語研究
定價日金壹圓五拾錢 郵費拾錢
本書分爲發音篇、初級篇中級篇之三篇、發音篇發音法四聲及重讀之詳述、初級篇自中國語之一二三以及無線電放送之普通會話、並短篇等解說、中級篇有稍高等之問答、商業會話並有懇切註解之論談、一方爲獨習者之好伴侶又可作各學校之教科書、於卷末有最近外交中國語試驗問題之採錄、雖初學者亦得理解、誠對於研究中國語者之絕好指導書也
發行所 東京市神田區表神保町二 振替東京七九三〇番 崇文堂書店

滿洲國外交總長謝介石氏推獎 日本東京 石山福治先生編著
滿日辭典
最新刊 懷中用全壹卷 定價日金八拾錢 郵費四錢
凡住滿洲人須學日語是焦眉之急務而皆苦無語本適宜者日人石山福治先生早研究中滿蒙語三拾餘年于此遂爲新學一大權威也今應滿日關係而日緊編成是書學者如有讀本辭典研究不但無師自通能殺普通日語必矣
近來志在滿洲之日本人欲學中國語者日見增多、而滿洲各地熱誠亦益漸高、本辭典專爲自獻斯便而著作者、其內容極稱簡單通俗全部普通日用之中國語與我片假名對照所織組者、故擬學中國語之日本人勿待論他如欲習日語者更當備置一冊、以供獨學自修參考之必要也

日本國觀光團員募集
勿失良機此千載之壯舉
觀光團簡章
△費用 金壹百貳拾圓(車票、船票、急行費、寢台費、宿費、汽車費、小費紅帽費等一切之費用包含在內 但赴大連一段之火車票不在此內)
加入時先收費用金貳圓(費用包含)如不前往觀光時費用返還
△待遇 火車、輪船、雖是三等輪船特別室、火車特別席快車、旅館洋式或中國式以及各地視察迎送汽車等全依一等招待其他各地視察槪與特別便意
△報名期 三月三十日爲限
報名處
主辦 日滿旅行協會 大連市聖德街五丁目一二四番地 電話七一六一番
日本國際觀光局
大連市監部通 電話七〇三四番
營口南本街 電話八八〇番
奉天小西門裏警九號 電話二八六三番
撫順驛前 電話二五四八番
新京驛前 電話三九九三番

教育界

日本滿蒙實學院 繼續募第二期學員

東京通訊、日本東京神田區一之橋中央佛教會館內、附設滿蒙實學院、推舉永井吞次郎氏爲該學院院長、該學院之設立、專以涵養正氣、實現王道、開發滿蒙、以及於短期間學成滿洲語爲目的、故自本年二月初旬、開學以來、日本帝都有識之士、報名入院肄業者極爲踴躍、於此最優良之極好成績內、第一期學員課程、即將屆滿、最近行將畢業、是故該學院當局、決定續招第二期學員、預定四月四日開始授課、目下正在募集學員中、況值此滿蒙問題時局重大之今日、凡欲深悉滿蒙地方情事之人士、多認現時爲入該學院學習之最緊要時機、該學院當局有鑒及此、爲應入院學員之需要、特聘武藤信義大將、頭山滿翁、大迫尚道、阪西利八郎等、並他日本多數知名之士、任贊成顧問、俾謀該學院之發展、該學院課程講演分晝夜二次、晝間（每日自午後三時起至午後五時半止）夜間（每日自午後六時半起至午後九時止）

西山普通學堂 舉行畢業禮 函激各界參觀

值此春風送暖、寒假已過、各學校先後開學正式授課、紛紛招募新生、及舉行畢業典禮、頗爲忙錄、茲查有西山普通學堂、定於本月二十五日、舉行畢業典禮、事先函邀各界屆期前往參觀、原函錄左

敬啓者氣淑風和、大陸回春、柳岸垂絲、杏林絢錦、當此美景良辰、定多隨時納福也、敝校定於、陽曆三月二十五日、（土曜日）午前九時、舉行第四次卒業證書授與式、屆時仰希台駕光臨、指導匡助是荷、此奉 聞、順祝 公綏

西山普通學堂長金士佳

日本教育家 中川男爵 已離奉赴新京

奉天訊、日本教育家中川男爵、於日前來奉、視查滿日教育機關、及學校等、茲已分別參觀竣事、特於（十九）日搭南滿急行車、前赴新京、滿日教育界首腦、多至站歡送云

昌圖教職員 前領欠薪條 仍無兌換希望 抵畝捐亦無效

八面城訊、昌圖縣境學校、在民國二十年上季時、因現欵不足開銷、一時財教兩界首腦協議、發現欵三個月、並發欠薪條兩個半月、條上註明持該條上畝捐有效、及至大同元年上季、有持該欠薪條上畝捐者、僅兌換一項一半、餘一半仍給開條了事、尚直至現在此一半欠薪條、尚無兌換希望、即是教職員自已持條前往上畝捐、而財局亦是拒而不納、以致一般困教職員、存有欠薪條者、直同石田廢物、實無質問魄力、不知財教界兩首腦、亦曾查知此等隱痛狀況否耶

青島教育研究 委員會章程 經市府修正 將正式成立

青島訊、青島教育局長雷法章、前爲謀教育發展及改進方策起見、特擬增設教育研究委員會、以便討論一切設施、并擬具教育研究委員會組織規程、呈請市府鑒核、茲聞該項組織規程現經市當局已修正完畢、特於（廿二日）令飭該局遵照施行、並聞該局奉到指令後擬於日內即將該研究委員會正式成立云、茲將該局組設教育研究委員會規程全文計十五條、覓錄如下、第一條、本委員會定名爲青島市教育局教育研究委員會、第二條、本委員會以研究青島教育問題建議改進方策、及討論實施方案爲宗旨、第三條、本委員會以下列委員組織之（甲）當然委員、（一）局長、（二）秘書、（三）各科長、（四）督學主任及督學、（乙）專任委員、由局委任、對于教育有專門學識或經驗之人員充任之、（丙）聘請委員、由局遴聘對於教育有專門學識或經驗之人員充任之、第四條、本委員會以局長爲委員長、第五條、本委員會、由局長指定專任委員一人、爲主任秉承委員長之命、處理日常事務、第六條、本委員長置編輯一人、承委員長及主任之命、辦理編輯及其他事務、前項編輯有必要時得呈請市府人員兼充之、第七條、本委員會辦事員書記及其他職員等、由局長委派之、第八條、本委員長之職務如左、（甲）研究、（一）義務教育之普及與改進計劃、（二）社會教育之設施與改進計劃、（三）中小學教育之設施與改進計劃（四）其他各項教育實施計劃與方案、（乙）調查（一）調查各地教育狀況、（二）編製統計報告、（丙）編輯（一）編輯本局教育定期刊物、（二）編輯關於國恥及培植民族意識補充教材（三）編輯本市鄉土教材（四）編輯本局其他不定期刊物（丁）測驗、（一）舉行全市中小學智力及教育測驗、（二）釐訂各種標準測驗（戊）建議、（一）建議本市教育方針及改進計劃（二）建議本市教育應行興革事項（己）局長應辦事項、第九條本委員會每月開全體委員會議一次、遇必要時得由委員長召集臨時會議、第十條、本委員會開會、時以全體委員過半數之出席爲法定人數、第十一條本委員會研究事項及開會議決各案均須呈由局長核定執行之、第十二條、本委員會委員除專任委員外、均爲名譽職、第十三條、本會之議事規則及辦理細則、另定之、第十四條本規程如有未盡事宜、得隨時呈請修正之、第十五條、本規程自呈奉核准之日施行

洮南日語講習所 一二兩期學員 修業期滿將行畢業典禮 再招男女新生兩班

洮南通訊、洮南日語講習所前招第一期、與第二期肄業學員、共分四組、畢業在邇、該課程方面、將告一段落、該所主任蔣聖如氏、爲習練日本語言文字、與造就人材起見、擬定招取男女新生兩班、以免日滿兩國人士維繫時、言語感覺困難、但日語校內之教授、均皆富有經驗、思想新穎、對於教授法、如會話等教導、均皆得法、尤爲純熟、凡一般有志願學習日文日語者、速到第一校日語講習所報名、入校肄業受課云

檢定小學教員 主試委員 經魯教廳委任

濟南訊、魯教廳定期舉行第三次全省小學教員檢定、其報名及登記日期早已截止、各期區分亦經該廳劃分完竣、其第一期小學教員檢定爲新泰等八區、定四月十五日分別檢定、計第四區（新泰）主試委員省立三中校長高其冰、第八區（臨沂）省立三鄉師校長曹蘭珍、第十二區（莒縣）五中校長劉承放、第十六區（文登）七鄉師校長于賡彬、第二十區（陽穀）八鄉師校長王冠英、第二十四區（濮縣）劉廣讓（省立六中校長）第二十八區（萊陽）省立二鄉校長董鳳宸、第三十二區（惠民）四中校長馮培元、第三十六區（無棣）省立六鄉師校長常子中、各該區監試員爲考試地點之縣長、襄試委員由各該區各縣第五科長兼任、各該區主試委員奉命、已分別籌備以便屆考試云

學生文藝

中秋賞月記

（復縣立第八小學校高小第三級生 王殿陞）

當仲秋佳節的晚上、我和二三知己、聚在一個花園裏、做賞月之舉、團圓的月兒、從東方漸漸的升起來了、於是放置一張棹子在地上、擺設許多果品在棹上、上望蔚藍的天空裏、懸掛着皎潔的月兒、下瞧風吹得花枝亂戰、紅綠間映、燦爛奪目、那是我心裏有無窮的樂趣、就歌道：「時序剛逢八月中、清輝皎皎入簾櫳、尋常一樣一輪滿、到得秋霄便不同」又一會兒、那萬惡的雲兒把月兒遮蓋了、又一會兒、那有情的風兒把烏雲全都趕散了、好像國家由治入亂、由亂復治、因此想起、弱者被强者之欺侮、抵他不過、祇得忍耐、後來抱打不平的、將他趕走了、其理相同、一會兒、玉兎西沈了、我也就回家安眠了、第二天起來、就把他記了下來、以備遺忘哩

勸學友升高小補習班

（復縣立第八小學校第三級生 吳興德）

某某學兄偉鑒、敬啓者、我校本期添招補習班一級、現在報名升學者、日形踴躍、兄畢業高小、品端學純、成績甚優、如能再求深造、前途進步、未可限量、即爲來年升學計、正可來此補習、免得韶華虛度、學業退化、吾兄果表同意、請駕急速前來、免得日日翹首盼望也、特此函達、敬請 學安 弟某某拜上某月某日

學須及時說

（復縣立第八小學校第三級生 郝春旭）

人之讀書、惟求學識耳、但光陰易逝、淨生若夢、如能努力用功、當必日有進、而月有加、蓋求學要與時俱進也、時屆春日、空氣清新、草木所榮、鶯穿柳林、腦力靈敏、吾人求學當與春景而俱進、時屆夏日、樹林陰濃、蝶飛花間、不覺讀書振奮、參求學當與夏日而並美、時屆桂秋、金吹滌暑、空梧落、萬木凋零、禾稼告成、吾人求學當與禾稼而並成、時屆冬令、玉雪紛飛、晶瑩奪目、嶺上紅梅、獨顯其豔、吾人求學、當與紅梅而並茂、苟能如是、庶幾與時俱進矣、苟不能然、恐時過境遷、後悔晚矣、可不懼哉

民富則國富說

（復縣立萬八小學校高三級生 趙佐遠）

欲木之茂者、必先培其根本、欲流之遠者、必先浚其泉源、欲國之富者、必先富其人民、夫民者、國之本也、無民則國不能成立、民貧則國亦何而富、是故民貧則國不能富、民富則國不能貧、此乃自然之理也、乃有憂世之士、每以國貧爲歎、而不以民貧爲憂、徒加賦稅、竭澤而漁、使民無積蓄、物產因之不繁、工商因之不興、欲國之富者、是猶伐根而欲木茂、塞源而欲流遠、烏可得哉、苟能振興農工商業、國內之財利不流於外、使民無一貧者、者國猶有不富者、吾不信也、有子曰、百姓足、君孰與不足、百姓不足、君孰與足、亦即此意乎

鐵嶺教育局奉 教廳種痘令 刻已籌備妥協

鐵嶺通訊、鐵嶺縣教育局、奉到教育廳訓令、定自本年起、每年春季自三月十五日起、至四月十日止、施行種痘一次、所需種痘藥物、各縣着由地方經費防疫項下酌購以維健康、等因奉此、教育局長當於福壽醫院長傅穎賓氏、議妥、呈請由縣撥給大洋一百元、以備購藥之用、藉遵公令云云

八區祁村長 熱心興學

鐵嶺訊、鐵嶺八區烏巴海村村長祁文祥氏、爲人和平、老成幹練、任職以來、對於村中各項事務、急力整頓、且辦學有方、每於開學期、必親身籌備、勸導兒童入學、以免耗費光陰、祁村長者、可謂熱心興學云

和龍第二小學 趙校長因病 李主任代理

和龍訊、和龍縣立第二小學校長趙錫九、前因病請假、赴會寧就醫、現已滿期、尚未痊愈、教育當局、以春季開學之期（三月廿一日）在邇、校務需人主持、特委該校高級主任李藝林代理其職云

鐵嶺教育局長 恢復各鄉校 派員前往調查

鐵嶺通訊、鐵嶺縣教育局局長阮全璞氏、辦事認眞、學識淵博、關於整頓學務、不遺餘力、當開學伊始、訓示縣立各校、勸召學生、務期足額、並派教育局裴委員、王委員等、分赴各鄉村調查、以期恢復、而謀教育進行務展云云

和龍教育局請 購政府公報 轉發各校閱覽

和龍訊、和龍縣教育局長、以當茲建國伊始、百業興革之際、新國國民、無論其在官在野、總須知國家如何組織、及一切法律命令、方足以發展吾滿洲國前途、是以特呈請訂購政府公報數份、分發各校、俾便披閱云

和龍朝鮮人會 教授日滿語 設日滿講習會

和龍訊、和龍本街朝鮮人民會、爲互通日滿語言起見、特創辦日滿講習會、昨已布告招生、計共招四十名、學費每月五角、定於四月一日開學、聞報名者極稱踴躍云

山東大學院 科學館落成 四月一日開幕

濟南訊、山東大學科學館建築工竣後、即開始設備內部、現此項設備已將就緒、遂定於四月一日正式舉行開幕典禮、刻正準備一切手續、聞事前將先發請柬、邀各界名人、屆時蒞臨參加、其典禮程序、聞已擬定如下、一開會、二向總理遺像及黨國旗行三鞠躬禮、三唱黨歌、四靜默三分鐘、五主席致開會詞、六職教員演說、七來賓演說、八學生代表演說、九攝影、十禮成、十一散會

鐵嶺教育局通令 各鄉校恢復開學

鐵嶺訊、鐵嶺縣教育局、局長阮師曾氏、爲注意兒童失學起見、特於昨（十一日）、通令各區、轉令各村、迅速恢復、各鄉學校、不得延宕、聞已恢復者、計有二區大甸子等村云云

海城中學校 入校生極踴躍 特又擴充兩班

海城訊、海城縣立中學校、當開校之時、本擬六班、復因求學者、異常之多、梁校長、酌量情形、不得已又擴充兩班、刻下全校學生、共有三百二十名、教員十七名、每月經費總在千元以上云

和龍教育局令 各校注意事項

和龍訊、和龍教育局劉局長、以春季開學之期已屆、關於職教員應注意事項、特通令限制、（一）應如期開學（二）教員如遲至三日以上不到校任職撤委（三）開學一週間、須將書籍備齊上課、（四）高初級班學生須在卅名以上、不足此數即予裁併、（五）其校長領得經費、應即分發職教員、違者撤懲云

奉天教育廳甄別 中小學校教員 擬在四月中旬舉行

奉天通訊、奉天省教育廳對於學務亟力課改良發展、以資普及、茲查省立中小學校教員、資格多有不適宜者、深恐遺誤學子、今爲整頓起見、特擬舉行考試、以資甄別、而利學務、聞實行期、定於四月中旬云

延吉師範學校 趙訓育主任 已返校任事

延吉訊、吉林省立第四師範學校、訓育主任趙春帆君、於去歲寒假期返湖北原籍、刻因該校業已開學、遂於月之十日、乘汽車返校銷假任事云

安東市後潮溝 貧兒職業學校 募欵增築校舍

安東訊、安東市內後潮溝貧兒職業學校、創辦以來、辦理成績頗佳、學生亦漸次增加、現在校舍已不敷用、該校長爲擴充計、除原有校舍外、擬增添校舍九間、及添加工藝需欵甚鉅、因已請准縣署、由市委員發起募集校舍捐欵、諒公益慈善大家、自必見義勇爲、踴躍解囊、以襄此義舉云

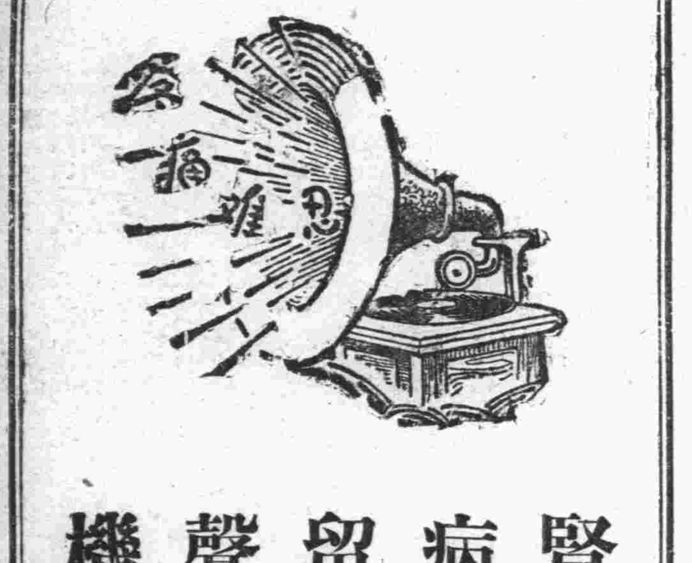

腎病留聲機

某嘗患風濕骨痛、腰痠背痛、手足麻痺、痛楚萬狀逢人便道、人譬之爲腎病留聲機

蓋風濕骨痛之起、直接由於血液不清、間接由於腎臟不强、因腎臟爲澄清血液之所也、欲防風濕先須强腎、欲圖强腎、請服第威德補腎丸

◀各大藥房均有出售▶

第威德補腎丸

雙美人牌牙膏

像珠玉似的皓齒
是健康的表徵

喜出望外

疾病在身 鬱鬱不樂

服百齡機以後

胃納呆滯者……飯量大增
二便不通者……排洩暢利
氣悶飽脹者……胸寬消脹
腰痠背痛者……筋骨舒服
肝經火旺者……心神安寧
久不受孕者……一索得男
面黃肌瘦者……唇紅齒白
陰虧體弱者……精神強壯
夜來失眠者……安眠入睡

諸病若失 喜出望外

百齡機有驚人之奇效。非但治病如神、且爲常服之清補品也。大瓶二元。小瓶一元。

東三省總經理 奉天鼓樓南 五洲大藥房 自動電話四三七六

奉天

固定班出勤時間 決縮短一小時
警廳令各署轉飭所屬 由晚六時起至九時止

瀋陽警察廳現以原定各署所固定班出勤時間為由晚五時至九時甚相宜爰特縮短一小時改為每晚由六時至九時為固定班出勤時間已令各署飭各分所遵照云

由受恤人直接 請警部核發
整頓軍隊恤金

奉天省警備司令部現為整理各軍隊之邮金受領敏捷暨免除遲延流弊起見特令所屬各旅團凡有傷亡邮金請領者應由該管長官之證明飭由受邮人直接呈請本部核發以杜流弊云

西南兩分省 設無線電台
奉電局籌備中

關於興安各分省設置無線電台交通部已決定設置地點在東分省之札蘭屯北分省之海拉爾西分省之開魯南分省之洮遼源西南兩分省電台由奉天電政管理局負責現已着手籌備云

賭徒興毆 被捕送懲

小南關板井西胡同門牌一一四號院內住戶董秀峰於月之廿五日晚招集賭徒數名在家賭博因輸贏不均致起口角爭吵之聲達於戶外適有警士巡邏經過其地聞之當即破扉進屋將一群賭徒完全捉獲連同賭具帶往板井分所詢辦云

本溪

楊檢驗吏帶警 赴四區驗屍
少婦何故自縊

本縣法庭楊檢驗吏帶同法警赴四區驗屍係一少婦吊死內容如何容訪再誌

代理洮遼警備司令官 張俊哲氏就職
舉行典禮時發表宣言 宴會中賓主俱有演說

洮南 洮遼警備代理司令官張俊哲氏於三月二十一日午前十時在該司令部舉行就任典禮滿日官紳參與典禮者二百餘人其典禮之秩序為燃炮升旗奏樂司令官入席各界來賓入席該屬官佐入席司令官向國旗及執政肖像行三鞠躬禮各界來賓向司令官行三鞠躬禮司令官讀執政宣言司令官讀就職宣言各界來賓祝詞司令官答詞攝影畢會該司令之宣言如左

敝人德薄能鮮原任第四旅旅長自揣汲深綆短今又復蒙中央寵命代理洮遼警備司令官等職自顧材輕兼膺重任尤恐力有弗勝惟念自建國以來奉吉黑各省商民或蕩析離居或十室九空瘡痍滿目其慘苦之狀有非言語所形容者惟我洮屬一帶仰賴督辦之聲威友軍之協助及地方各界群力群策同德同心得以轉危為安商民幸能安居樂業此已往之事勿庸再為贅述者也今日敝人承乏斯職自當遵守前規益加獎勉關於地方治安定當竭力維持各地盜匪務期肅清駐在友軍益求敦睦以期恢復地方元氣徐圖建設至於所屬各軍應如何認眞訓練俾作國家之干城是又為敝人所應督率在職各員時加敎導者也謹此宣言

洮南洮遼警備代理司令官張俊哲於日昨即廿一日午前十時舉行就任典禮畢於午後三時假座新國俱樂部大開宴會重要出席者有申縣長杉尾領事官萬局長渡邊大隊長岩尾參事官松平隊長張主席秋山會長彭司令官等日滿官紳及新聞記者等二百餘名開宴之際張司令官首先起立致詞來賓方面申縣長代表滿方答詞秋山會長代表日方答詞畢有日滿藝技獻技於台上賓主開懷盡歡而散茲誌錄張司令官當時所致之詞如左

今天略備薄酒假座俱樂部乃蒙諸公惠臨不棄敝人甚為榮幸之至惟想在座諸公或係家嚴舊友或係敝人新交平日多有疎慢此次奉令由吉回洮正擬分別逐一拜訪而報一切並聆雅敎乃事與心違未克如願尤覺抱歉萬分今天群賢畢集高朋滿座故將敝人從前調吉剿匪改旅經過及回洮任務詳情約略陳之查敝旅原係洮遼軍騎兵第五支隊論洮南無異敝人第二故鄉迴憶前年敝隊倉猝成立未經何等訓練奉令出發剿匪歷經奉江吉省境各縣轉戰千里旋於上年秋七月間方奉調赴吉林省城駐防當蒙吉林警備司令官吉公改編為吉省警備騎兵第四旅旅長彼時正值四郊烽火盜匪遍地十室九空滿目瘡痍即省垣重地一夕數驚敝人初以客軍東征西剿冰天雪地親率官兵或撫或擊直至冬底匪患告肅清省垣外縣商民安業地方秩序得復舊觀此則幸賴中央政府威福又承友軍竭誠援助正擬在吉稍資休養忽又奉令調回洮遼警備後方值此國軍討熱敝人職責過於重大自維材力棉薄幾類蚊虻負山好在如同服務桑梓原有同鄉父老及駐在友軍既承指導於前尚希提携於後又念洮南地居蒙邊為奉吉江熱各省及各鐵路交通咽喉中外滿蒙雜處防務稍有疎虞小之關碍前方大之尤恐影響及於滿洲全國敝人謬膺此等重大責任惟有竭盡智能勤愼將事集思廣益借助他山今日蒙諸公不以愚陋見棄固已欽感無似但此後仍祈隨時指導藉作準繩俾免貽誤地方是尤為敝人所馨香禱祝敢竭愚誠恭候明敎敬祝諸公健康

屠獸場日見革新

通遼 縣本城屠獸場長韓振邦氏少年英俊品學兼優久在政界服務有年成績頗稱良好斯乃人所共見也自任該場長以來對於職務特別認眞督飭屬員不遺餘力是以該場近來大有革新之象云云

新京

市廳兩當局奉部令 評定住戶房租
三等區域中又分為三等 不許房主藉詞按季收租

新市特別市政公署首都警察廳於月之二十四日會銜佈告略云前自新國家奠都以來萬商雲集凡百事業與日俱增其近畿一帶戶口率增加惟居民住房一項大有供不應求之慨況一般房主利用時機高擡租價大肆暴利行為影響平民經濟生活至深且巨曾經激起輿論之反感本官署有維持市民生計之責曾經一再設法平抑房價並呈奉民政部指令對於房東暴利居奇碍及平民生計之行為着即嚴行制止等因奉此更復研究至再因地制宜劃定市內區域房間等級評定租價如左 一等區域甲等房子每間每月之租價由六元五角至二元乙等住房每間每月租價由五元至一元五角丙等住房每間租金由三元五角至一元二角 二等區域甲等住房每間每月由五元至一元五角乙等住房租價由三元五至一元二角丙等住房由二元五至一元三等區域甲等住房每間每月租價由三元五至一元二角乙等住房由二元至八角丙等住房每間由一元八角至六角其一等區域地點係大經路以東永長路以西三四道街以迄雙橋子二等區域大經路以西永長路以東及頭二三四道街南關大街永安門西至河溝沿東至小東門舉凡上項區域以外者地址均屬三等區域但房租定價每一個月收款一次不許房主藉詞按季收租如有另定契約租房者不在此限自此佈告之後再查有房主無端增漲房租違背定章者有控必究以儆效尤云云

稅捐局催貼 紙煙驗訖證

新京稅捐局長翟伯鈞氏日昨(二十四)發出第三〇五號佈告署謂各種紙煙納稅驗訖證前曾奉令限定三月一日一律實行粘貼以示劃一旋又接奉吉林稅務監督署訓令限四月一日起切實奉行在案當即通告新京紙煙同業聯合會轉告各大小代理紙煙商店務於三月三十一日為止將新購舊存之各種紙煙一律粘貼驗訖證而示區別至新京管內各鄉鎮大小代理紙煙店或商販等亦統限於定期之內分別粘貼並責成就近各稅捐局員司認眞調查監視以符公令云云

口號未符 疑係匪類
賈隊長查勤 被刺是訛傳

十二月本報曾載本縣臨時游擊隊第二中隊第四分隊長賈鳳樓君陰被金成玉暗殺一則係高力營子來人傳言之誤今據賈君來函稱本月十一日晚九時許鄙人率隨從二名往各崗查勤行至街中廟前突與已經請假之隨從金成玉相遇當夜間以口號未符鄙人疑是匪類遂鳴槍威嚇及金某自呼其名始知誤會鄉人不查訛傳以金某行刺相應函請貴主筆代為更正無任祈禱之至

限制破搶案 否則撤懲不貸

市警署白署長現鑒及埠內迭次發生搶案數起異常震怒除飭偵緝隊認眞查緝外並責成各該管分署長所長限期破案否則撤差懲治決不寬貸云

營口

取締庸醫令 催報區制近情

縣公署現奉民政廳訓令查各縣一般庸醫為人治症視亡命如兒戲害人非淺茲為注重民命計特通令各縣對于庸醫一律取締凡無領許可證者禁止懸壺問世聞縣署擬于日內舉行考試各醫生以評優劣云 又訊縣署奉省訓令查各區長辦理地方得當者固屬不少而設賭抽民者實繁有徒現為剷除積弊起見特通令各縣長派員調查區制近情詳為具報以備查核云

法院旁聽記

一見傾心便同居 不久又行破裂
男的請求從此斷絕關係 女的堅要劉某當面辯論

有劉某者年三十七歲河北省人現於某局任職頗勤所事然異鄉人孤身此地而刻板式之工作又頗乏味公餘之暇未免感生活之寂寞與單調故每於公務完畢後常涉足於熱鬧場中本埠花煙館營業素極暢旺一般被生活壓迫及淫蕩無恥之婦女以斯維持生活者甚夥而有志青年因此而墮落者亦不知凡幾去年十月間某日劉某公務完畢後偶至北市場新木洋行(係花煙館)遇野雉任淑清者現年二十五歲家居皇姑屯三年前丈夫逝世伊即操此業為生劉某與任淑清相見之下頗覺歡洽如有前世緣者一談之後更覺情深意篤便不願分離矣惟有同居與永偕琴瑟之好方能盡双方之熱愛於是約定賃屋同居每月生活費以三十元為度自是有情人竟成眷屬矣你恩我愛如比目之同行鴛鴦之並飛孰不贊羨彼等先住于北市場西頭蕭宅院內後搬至北市場公益大舞台大院內惟任氏浪費無度久已成性今以三十元為度當然不足用故每月竟用至六七十元然劉某薪金有限何能足用不三四月便不能支持矣又因同居日久双方均生厭煩之念昔日之熱烈今日便化為冰冷矣是以劉乃起斷絕之念無如任淑清本以是為業得此機會當不輕易放過也男方被纏不得已乃托律師代請與任淑清斷絕關係並請求女方退還彼之皮包一個鐵床一架被褥四床當票五張日昨開庭審訊茲誌之如次

法官先說原告代理人陳述原因與事實律師略謂原告於去年十月遇被告於鈴木洋行二人相見之下未免有情乃相約定租房伙度生活費每月以三十元為度不意同居後每月竟花費至六七十元原告無力供給聲請脫離關係並請被告交還原告之物件故此起訴法官向被告問你叫什麼名字答我叫任淑清問你多大歲數答現年二十五歲問你是什麼地方人答家住黃姑屯問你有男人嗎答已故去三年了問你同劉某同居在什麼時候答在去年十月間問你們正式結婚沒有答沒有問有介紹人沒有答有請法官不必細問他僅僅代理人來是不成的必須把他自己傳來當面辯駁

法官審問至此便說調解不成立正式起訴吧

雙方均愿離異 請求法院立案

又有吳實珍者年二十八歲務農遼陽人家住東黃花堡現住本城南關與妻吳沈氏双方共同請求離婚吳沈氏年二十八歲在本城大北關財神廟胡同徐公館傭工双方已將離婚辦法私自議妥由吳沈氏與吳實珍大洋二百元於本年夏歷五月初一將錢交與吳實珍日昨審訊誌之如下

問你是吳實珍嗎答是問你多大歲數答二十八歲問你家在什麼地方住答原籍遼陽東黃花堡人現住大南關問甚麼職業答農人問你是吳沈氏嗎答是問你多大歲數答現年二十八歲問你在那地方住答我在大北關財神廟胡同徐公館傭工又問吳實珍你們什麼時候結婚答民國十六年間生小孩沒有答沒有問你們已經結婚多年為何想起離婚呢答我有病不能養活他問你家還有甚麼人答上有父母問你願意同吳沈氏離婚嗎答願意又轉問吳沈氏問你既傭工也不必用他養活你為什麼還要離婚呢答我不用他養活他無故還來找我我沒有法子才和他離婚問你願意嗎答願意問你們結婚有財禮沒有答有問吳實珍向你要多少錢答他先要五百元我傭工那有那些錢後來經人說和我給他二百元錢但是因為我傭工現在沒有錢我們商議好了五月初一交錢問你們双方全同意嗎答双方完全同意於是畫押完案云

長通路警察署 捉獲兩巨匪
當場搜出槍彈

首都警察廳長通路警察署長范敏學氏對於管界治安異常注意故不分午夜派遣司法刑事分赴各處努力澈底搜查以防未然該署司法刑事等於本月廿五日午前十時偵悉有巨匪潛匿於管內東三馬路郝家胡同范署長立即指揮司法主任率同刑事等直赴現場搜捕當在郝家胡同某姓密室地點查獲匪犯張金等二姓該二匪供出同夥匪首蔡金廷當由刑事前往逮捕除在鐵嶺屯將該巨匪查獲外更在屋內牆壁中搜出自來德手槍二支子彈四十五粒當即帶往本署訊據該匪等供認迭次在各地方行搶不諱供案甚多目下仍由楊司法主任嚴訊中將來定能破獲多數巨案京師去此一股巨匪定能安寧無憂此誠民生之幸也

先考試巡官警長 於廿九日實行
於三十日或三十一日 考試警佐與屬官

首都警察總監修長餘氏最近為甄別所屬警長之成績資格起見特舉行考試以便將來提升人材第一期考試計為巡官警長等第二期計為警佐屬官及其他滿籍官員第一期考試為本月廿九日第二期則於三十日或三十一日經此番考試之後決為將來提升之基本首都警官為英俊將來造成全國模範不難立現也

通遼

縣境內實情奇重 請撥春耕貸款
董縣長歸來談其經過

通遼縣長董雲卿前奉省座之電召晉省會議本報曾為披露邇來該縣長會議完竣未便逗遛是以于昨廿二日搭四洮車返通矣

通遼縣長董雲卿晉省會議暨請春耕貸款于昨廿二日旋返通遼等情已誌本報據該縣長歸來談及屢為面洽省座云及通遼受災奇重春耕貸款不容或緩但是通遼災區較廣與其他各縣不同務請省當局量予接濟以維春耕而恤民艱於此可見董縣長愛民之一斑矣

傳巡官督飭有方

通遼車站四洮鐵路警務四分段巡官傳良軍氏職該巡官成績優良前已疊誌報端該站路警嚴守紀律容貌端莊服制整齊若該段路警者可謂警界之模範亦該傳巡官督飭有方之所致云

董縣長恭祭關岳

神聖英靈千古不朽後世之人無不崇拜以表祭祀之誠月之廿三日即古曆二月二十八日乃關岳公祠紀念之日斯日也邑之董縣長率領各界齊集祠前虔心拜祭以表不忘云

海城

王司令駐節騰鎮 沿河兩岸佈防
警隊亦向二三區出動 跳梁之小醜將見蕩平

遼河地區警備司令王孝先氏因遼河西岸胡匪仍有捲土重來之舉該司令為防患於未然計乃親自率隊來騰當即調撥部屬沿遼河兩岸逐村搜查妥為佈防自則假發長鳳燒鍋為行轅以期指揮敏捷而收殲滅效果如是則跳梁小醜不難蕩平云

本縣警務局長自奉令回任後對於各區匪賊定行澈底搜剿故於月之念六日特傳令警務大隊長淩秉勳飭知中分隊部等向二三兩區出動討匪云

各機關舊賬 改換新簿記
四月一日實行

本城行政當局頃奉上憲訓令以現在各機關之簿記率用舊式者殊屬非是為副新國家儀式起見於四月一日起將各機關之帳簿一律改換新式云

寺尾屬官榮昇訊

本縣行政公署參事部鎌田參事寺尾屬官自到我邑以來協助縣長參與各項政事處處和衷共濟至外人之有違法擾民者尤能挺身抗爭務使政情平以故民衆等對兩客卿頌聲載道斯亦實至名歸之所致也近者寺尾屬官有升卜奎參事官之好音現下各區民衆擬購置器皿數事以作贈別之紀念云

區農會發放賑款

騰鎮區農會前以管界劉家窩棚被災特重當經呈請當局撥發賑款九十六元三角現在該款業已領到於本月二十日傳知領款各戶來會並協同分局長到場監視逐名簽押點放完畢而一般災黎同感滿洲國官憲足以惠及民生云

伊通

胡匪跳梁於鄉村 卒經警團擊潰
一日發生兩起劫車案 搶財物幷綁去十三人

伊通縣境五區馬伕溝於月之廿一日有馬步匪十數人攔路劫住貨車六七輛除車馬外所有貨物掠奪一空

同日在七家半(地名)大店內有馬匪約二十名預先設伏將是日由公主嶺開伊通縣大同載客汽車截住槍傷司機李某滕部並將乘客王李(係縣街鞭桿舖執事)當場擊斃餘該汽車之綁車某及本邑四隊辺公事兵二人外全車乘客十三人均被匪綁去刻行方不明

距縣城十餘里之王家屯疙疸屯迄帶是日晨由奉界竄來馬步一百餘人盤據二三個村本邑得確信後警務指導官佐本氏暨趙明九大隊長二君並帶隊出發前往剿捕而尉邑友軍聞信亦携帶機關槍前往助剿至於各村自衛團是日已由鄭帮辦諭令一區王保董督率各保自衛團四外設卡堵擊開是日匪初據堅固民宅頑強抵抗黃昏潰散且戰且走計是役自衛團斃匪得槍大隊部活擒匪首一名餘匪越界脫逃除自衛團尾追外指導官大隊長獲勝而歸云

主任經徵有方 農民均稱便

伊通縣公署大租處主任齊子樵氏自客冬被馬縣長委任後即積急籌備冊據「因連年破縣兩次根冊遺失殆盡」煞費苦心卒能藏事並鑒往者官民隔膜所有錢粮多由錢商假手替封已成慣例而齊君為除此弊起見先將處內辦事人員選擇寫算精熟者其中多半出自商界又兼該處助理鄭樹聲氏早年經營埠後內政界對於核算收款點錢非常敏捷是以邇來農民赴處封粮每日多至三五百人概係隨到隨封從無擁擠積壓情事而封粮農民省却許多宿食店賬無怪封粮者日見踴躍如齊鄭二君者堪稱克盡厥職也

洮南

永井參事官滯奉

洮南縣公署永井參事官於月十七日因公晉省途中略受感冒遂而抱病日下在奉天入某病院靜養中幾時歸來刻尚不定云云

鐵嶺

民槍換新照 飭各分局催促

鐵嶺警務局頃奉省警務廳訓令各縣民間所有槍枝均須更換新照以昭劃一而防弊端並呈廳備查等情警局當即飭各分局催促有槍枝民戶即須更換新照舊照繳銷云云

舉行祀關岳典禮

本月二十三日為祀關岳典禮之日本縣遵例放假一日並於是日早六時在西關關帝廟舉行典禮各界要人均往參與云

遼陽

使用不良猪肉說

遼陽城內商埠暢樂春飯館使用死病母猪肉參加好肉以內售實之說經訪查為該飯館係前在德馨居飯莊當侍役即堂倌之霍德奎等所開設茲聞有東城根住戶某姓家專以微資收買死猪病猪母猪宰殺後送各小飯館參加使用每斤係大洋七分與市上猪肉價格相差甚鉅飯館使用可能多獲厚利該館自開市後一般商農人等前往照顧趨之若鶩以為希圖菜飯價格低賤可能省錢所以終日客人異常擁擠擦其實情走訪盧(不)賣油該館各股東何能有餘款賠可想而知一般商民對於飲食應加謹愼一旦吃食不潔猪肉在當此時正春令陽氣蒸騰之時殊與性命攸關瘟疫難免不為其發生一經流行不惟個人性命危險且與全縣人民生命亦大有關係若此妨害衛生實非淺鮮但該館如實使用不良猪肉覓圖個人獲利而不顧他人性命實屬擾害地方可惡已極至於該館有無使用此等不良猪肉及何人屠宰私賣各情待訪明後續誌

批示

●奉天省公署 △奉天孔學會 呈添報經學研究班由 批核尚可行應准備案

●奉天實業廳 △張潤德 呈繳旅費由 批仰即來廳報到以便派員會勘可也 △張潤軒 呈礦區現在畝數照原報減少殊多請派勘由 批應繳勘費六十元以便派勘仰即遵照 △張地山 呈為聲明緩期繳納罰金由 批同一礦床發現異類礦質一節應候蓋平縣呈覆再行核奪

●奉天教育廳 △楊效宸郭長明 呈發在宣撫期間代課人薪金由 批候令遼陽縣另行核發可也

●奉天市公署 △王秀臣 呈為呈驗新契請予蓋戳由 批仰即遵赴本署財務科徵收股將驗契費照章納訖再行蓋戳新舊兩契發還

●瀋陽縣公署 △唐桂眞 呈為變賣田產地鄰等堅不簽押藉勢要挾懇請嚴杜奸謀而維國稅由 批候飭該管區分局查明辦理具報

黑龍江分社遷移啓事

敬啓者敝分社成立以來數月於茲蒙各界歡迎閱戶日漸增多惟原住社址頗感狹隘對於社務諸多窒礙是以遷於天增胡同門牌一號(協和會對過)院內房屋較為寬濶並為啓迪民智起見另闢閱報室以供各界隨便入覽嗣有訂報暨刊登廣告者請逕至敝分社接洽可也恐未周知特此聲明

分社長孫福同啓

本社啓事

本社時按左開行市 分社各以現大洋以外錢鈔交 ▲今日之行市▼

大洋兌金票 九六、二〇
大洋兌鈔票 九六、五〇
大洋兌小洋 一二九、〇〇

經理部啓

尊府小孩患皮膚病乎

若然請閱李君幼竹之書看如意膏如何愈彼小子女之皮膚病也李君係河北清河縣郵政局之郵務員其來書云『小女近患皮膚症予以如意膏搽之靈效非常搽用數次所有疹療盡歸無有又小兒生瘡予亦以此藥膏治之而得同樣滿意之效果瘡口收復新肌速生因此予甚欽佩如意膏之功效也』如意膏潤膚消毒止痛生肌統治疹療疥癬疔癩濕瘡割破跌損湯火燙傷抓傷擦傷効大性平實為家庭不可不備之良藥 各藥房均有出售或直向上海(八)西路四五一號章廉士醫生藥局購備每盒七角六盒二元五角郵費不收

代理店

●營口營口藥房 ●鐵嶺義和堂 ●海城素恩藥房 ●公主嶺三合公 ●鳳城振豐恒 ●本溪湖慶和成 ●鐵嶺和發久 ●海城華西藥房 ●金州老德記 ●奉天稅務監督署對過

●山海關婦嬰藥房 ●開原城裏同順成 ●橋頭驛王鳳池 ●吉林五州藥房 ●千金寨信仁堂 ●熊岳新泰興 ●普蘭店康德記 ●四平街驛和發瑞 ●大連華泰藥房

●遼陽義和堂 ●大連西崗康德記 ●長春中西藥房 ●安東東益增遠 ●三十里堡驛志順成 ●蓋平咸春堂 ●大石橋衛生復 ●瓦房店儒和藥房 ●長春義和●

歐美藥房東號

垂二十年經驗 確能立除面上疙疸

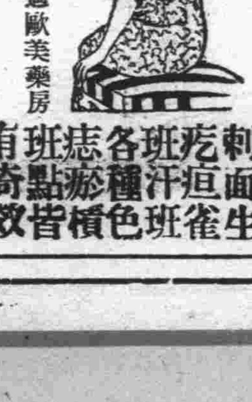

奉天財政廳斜對過歐美藥房

淨面水
大瓶現洋壹元 小瓶現洋五角

主治 酒刺粉刺面生疙疸雀班汗班各種色痣瘢橫班點皆有奇效

疙疸●與晦暗●美中似不足
歐美●淨面水●使君顏如玉

政記輪船出帆

●開往天津溫洲厦門香港廣東 ▲英利號 三月二十九日
●開往芝罘 ▲成利號 三月三十日 ▲永利號 三月三十日
●開往青島 ▲廻安丸 三月二十九日
●開往龍口芝罘登 ▲純利號 三月三十日 ▲廣利號 三月二十八日
●開往營口 ▲有利號 三月二十八日
●開往秦皇島 ●開往汕頭 ▲乾利號 三月二十九日

政記輪船股份有限公司

大阪商船出帆

●開往天津 ▲武昌丸 三月廿九日 ▲貴州丸 四月六日 ▲河南丸 四月十三日
●開往橫濱(掛今治) ▲武昌丸 四月二日 ▲貴州丸 四月十一日 ▲河南丸 四月十八日
●開往門司神戶大阪(午前十一時) ▲烏拉爾丸 四月四日 ▲香港丸 四月八日 ▲烏斯利丸 三月廿八日 ▲貝加爾丸 三月卅日 ▲亞米利加丸 四月二日 ▲哈爾濱丸 四月六日
●開往福州 ▲盛京丸 上海基隆高雄 三月二十八日 ▲長沙丸 四月八日 ▲福建丸 四月十六日
●開往紐育 ▲東海丸 四月十九日

大阪商船株式會社 大連支社 電話四一三七番
奉天出張所 電話四〇八九番
新京出張所 電話二二一六番

阿波共同汽船大連出帆

●開往芝罘海威衛青島 ▲十六共同丸 四月三日
●芝罘威海衛仁川 ▲廿六共同丸 四月三日 ▲卅六共同丸 三月二十九日
●開往天津 ▲長山丸 三月廿九日
●開往仁川鎮南浦 ▲長山丸 四月三日
●開往芝罘 ▲十八共同丸 三月二十七日
●開往營口 ▲第廿六共同丸 三月三十日

大連市山縣通 阿波國共同汽船株式會社 大連支店

大連汽船出帆

●開往上海青島(午前十一時) ▲長春丸 四月五日 ▲奉天丸 四月九日 ▲奉天丸 四月一日
●開往天津 ▲長平丸 三月三十日 ▲濟通丸 三月二十八日 ▲天津丸 四月一日
●開往阪神 ▲煙台丸 四月十三日 ▲河南丸 四月一日
●開往安東 ▲濟通丸 四月一日
●開往長崎基隆高雄 ▲山東丸 四月八日 ▲山西丸 三月卅日
●開往安東 ▲濟通丸 四月一日
●開往龍口 ▲龍平丸 三月二十八日
●開往新瀉伏木 敦賀行 ▲河北丸 三月三十日
●開往長崎三角鹿兒島 ▲長順丸 四月九日
●開往威海衛高雄基隆清津 ▲遼河丸 四月三日

大連汽船株式會社

專屬貨客經理店 大連市敷島町永和公司 電話七八六八・七二一經理
阪神航路 專屬貨物

澤山兄弟商會 電話五二二六五四六八一番
台灣航路 旅客取扱店(大連敷島町)

丸二商會
乘船切符發賣所 ジャパンツーリストビユル(大連伊勢町)
大連案內所電話五五五四番

日清汽船大連出帆

●開往青島上海 ▲唐山丸 四月四日 ▲華山丸 四月四日 ▲嵩山丸 四月五日

惠通行出帆

●開往芝罘仁川威海衛 ▲利通號 四月二日
●開往西口芝罘 ▲泰康丸 三月二十八日
●開往天津 ●開往龍口 ●開往芝罘 ▲福壽號 三月二十八日
●開往門宇令尾 ▲照國丸 三月二十九日

惠通行

黑龍江

張警備司令官爲整頓軍紀風紀 嚴禁部員行走吸煙 並着制服隨長官眷屬外出

江省警備張司令官自各地匪氛肅清後即對於隊伍之教育以及軍紀風紀次第整理日昨向其部職員曉諭不准在部內行走吸煙外更通令着有武裝之隨從兵等不准站立車傍或提嬰孩等事爰將其原文錄下 司令官諭本部職員暨衛隊團官佐近來在部內東西兩院行走時多有任意吸食紙煙長此以往若不嚴予禁止非特觀瞻不雅且與軍紀風紀兩有妨礙着由副官處通知本部各處股暨衛隊團嗣後不准再在本部吸食紙煙並應由逐日值日副官嚴予糾查如仍有行走吸食紙煙一經查明定即從嚴懲處不貸云云案照軍人職責原爲衛國保民非供私人之驅役本部前以軍官軍佐眷屬外出輒令身着制服之軍人隨從藉示誇耀甚或站立車傍提抱嬰孩種々怪象不一而足迭經通令嚴禁以肅官常在案乃日久玩生近查街市仍有此種情事發生惡習迄未盡除若不重申禁令非特官瞻不雅且於軍紀風紀兩有妨礙言之殊堪痛恨茲已飭由憲兵隊轉飭勤務官兵隨時糾查如再有眷屬外出以跟隨從兵站車等情事准即立予扣留送部懲辦以儆效尤云云

鴉片專賣支署 公佈之規則

黑龍江阿片專賣支署々則業已就緒茲將該署佈告章程列後 爲佈告事查鴉片專賣法早經財政部公佈在案祇以手續繁多本支署籌備至今業已就緒所有鴉片批發人既零賣人均經政府指定於三月二十日起實行照章辦理如有違犯左列各條欵者一經察覺定予依法懲辦不貸合亟佈告各包人等一體凛遵爲要

一、栽種阿片除政府指定以外任何地點不得私自栽種

一、生阿片暨鴉片煙膏罌粟籽除政府指定之批發人零賣人外其餘不得私行製造買賣授受所有或特有之

一、供吸食鴉片之器具除指定之批發人零賣人外其餘概不得私行製造輸入輸出或買賣授受所有或特有之

人民之成年而有阿片癮者在救治上必治者向該管警察官署報領證書以憑供零賣人方准購買吸食

大同二年三月二十日

第二十五條 縣分會接到前項通知付欵時須於各付欵期作成管轄區域內付欵報告書由縣公署呈遞春耕貸欵委員會本部

軍警督察處 因匪患肅清 已奉令撤銷

省城昔以時局不靖當局爲維持治安計曾緣舊例成立軍警稽查處委許尚武氏爲處長迨至匪患已肅清治安可保無虞以故日前該稽查處突長到上峰命令着即撤消是以該處已於昨日正式遣散矣至於該處遣散之人員之安置聞將擇優委派於各縣公安局云云

警戒森嚴中 二胡匪行搶 警憲隊總動員 斃一匪擒一匪

於槍聲乒乓繼續的響澈於龍沙城裏一帶附近商號聞警之下爭先恐後急上門板遂致熱鬧夜市一時分散商號上板聲馬車振鈴聲軍警汽車聲轉瞬間街巷鼎沸此爲二十日晚七時許事也迨事後詳查始悉緣起於北關女子師範胡同口小雜貨商恒和順處該號於該夜晚上板後因有某相熟之買紙煙客來遂將門喚開客即有一身着青布棉袍水獺其帽大約綿袍之人入室門外復立一人訊問各物價格其櫃夥老李向前招待之際突被顧客抓着胸衣順手並威嚇以八音手槍其櫃長子張金聲見係匪人當即轉身外逃而匪遂擊一槍幸槍不響張氏始得逃出報警而匪見有人逃出知事不妙遂亦釋李外出轉沿城東下而李櫃夥則暗尾於二匪後即至東門望警李櫃夥急報告之警察當即趕上攔腰抱住而匪亦即返手搶擊惟以匪急子彈未曾推上雖擊無効旋被綁其他一匪見勢不好隨急逃城中斯時警察已總動員到此匪無逃路乃匿於清鄉局附近之廁所中乃搜查隊到來搜查匪驚逃西向以斯槍聲齊鳴滿過民政廳北轉西去除警察馬巡外司令部之衛兵亦曾助捕追至陸軍監獄門首復遇衛隊三連秦連長帶隊查勤過此乃迎頭將其擊斃而該匪亦携有匣槍一支及將活匪解廳審訊畢據供匪姓遲名秀峰年二十八歲死匪爲朱姓現仍囚於警察廳嚴訊中云

新舊各雜捐歸 市政局徵收

黑龍江省城新舊各項雜捐向歸省會公安局兼征茲已奉省令改書歸市政局徵收該局昨已佈告商民周知嗣後凡新舊各項借欵統呈繳本局云

大賚公安局長 回國恩失踪 警廳函電全國 各機關代搜查

黑龍江省警務廳前據大賚縣縣長王家範電稱該縣公安局長回國恩於本年二月一日因公晉省愈期未歸現在形踪不明等情前來該廳查該局長職務要既係晉省未歸突然不知去向自應迅速查明以明究竟務局及分函吉奉兩省公安屬一體協助廣爲訪查外並付面貌書昨已分別函令遵照矣計年齡二十二歲姓名別號清民原籍奉天遼陽面色黑黃臉圓眼大身高五尺四寸云云

札蘭諾爾稅捐 李局長晉省 報告接收經過

札蘭諾爾稅捐局長李國光氏自與前任局長接交清楚後視查滿洲裡等處是以晉省報告接收之經過以及地方商民之苦狀向上峰有所陳述想該氏關心民瘼亦可見矣

總商會發起 爲東鄰震災 設募捐委員會

黑龍江省總商會最近奉到外交部灰電開三月二日晚日本東北地震宮城岩手青森三縣同時引起海嘯災情重大合各方組織賑災委員會積極進行該商會奉此後救災郵鄰無分畛域況此災情關於友邦倍極愛思籌辦賑欵義不容辭茲經該會會長王玉堂及各會董全體發起積極籌備組織賑災委員會刻該會現已成立同日即開始募欵云云

望奎稅局長得人

望奎訊該縣稅捐局長楊庚錫氏自到任之後對於稅務力加整頓各分局分卡之員巡嚴督策勵並不避艱險巡視各卡躬親率屬諄諄告誡務使稅無多少均歸庫儲以繫絕爲懷不擾商民爲誠所以稅收已大見起色如此稅官誠不可多得亦可謂得人矣

安東

商會召各行主任 會商十萬儲金 一致議決改爲電燈股欵 未滿五十元者發還

日前二十二日商務會召集各行主任各商號等二十餘名會議以前修江堤儲金十萬餘元公債市票欵存儲東邊實業銀行因會議改爲電燈股欵如滿五十元者歸爲電燈股欵如不滿五十元者即准請領或商號歇業者亦可請領各等情云

鴉片專賣處 處長爲梁聘三 即將實行成立

鴉片專賣一案久已宣傳吾人耳鼓惟以當局爲愼審將事計以手續規定未臻完善以故延岩至今方始見諸實行並聞關於該案全國劃爲十區至安東區屬安鳳岫莊寬桓輯臨通長撫松安圖等十二縣專賣處長爲奉天梁聘三處址在前海關俱樂部內經費爲大洋一百萬元由新京該總處請領煙土分六等貨分發市內規定之三十家小賣所至小賣所之限制辦法須各交押金五百元及取兩家保證方允請發許可證該處內部設置(一)總務股(二)庶務股(三)調查股(四)文牘股以資進行云

二區發現股匪 派警隊往剿

安東縣二區客歲匪氛滋擾民已不卿生近來該區屬龍泉村日前去股匪占山紅烈標等幫三十餘於該處盤踞已由該管警察分署報經縣警察署派隊往剿中云

縣署派員押解 上訴犯候審

安東地方法前次受理之刑事案件內罪犯叢樹盛唐壽山李克明白小峰王福堂楊壽臣等六名均已聲明請求上訴二十一日由縣公署派谷巡官孫辦事員押解該六犯上訴高等法院重審中云

熊岳

附屬地商會 會長坐辦連任

熊岳附屬地商會正會長日泰油坊經理卜瑞五副會長煤炭絲房經理臧蘊山坐辦滙源祥錢號經理高滙川以上均是附屬地殷實商家論人格亦爲一時之選現因任期屆滿於月念二日照章改選聞該首領仍舊連任足徵平素辦理會務有孚衆望否則曷克異口同聲爲一般人所稱讚云

附屬地捕殺野犬

熊岳城附屬地住戶養犬必須起牌並隨時注射方不違警否則即爲野犬日警署鑒於界內野犬散在皆是丁茲春瘟流行時期發生傳染於野犬大有關係況瘋犬傷人爲害尤劇因此近來該警署已實行捕拿各處搜尋以重衛生而保人類安全云

金州

大連舉辦之 滿洲博覽會 先徵集陳列品

爲七月廿三日大滿洲國博覽會期凡滿洲國所轄境內未有不徵集出品預備陳列者振起滿洲國實業精神之新氣象而代表三千萬民衆于沐風化雨中以造成永久之紀念因此日前金州民政支署殖產係發起以商務會作後援先期徵集本埠商家特產之物出品于博覽會庶免屆期恐後之例今將出品商號列左

忠興福(燒酒)寶興居(黃酒)華東行(醬油)永記工廠(洋襪)義生成(蘇繩)雙盛居(黃酒)同春館(黃酒)永遠興(仁記(大車)廣增盛(油)禹昇號(粉條皮)金城祥(棉布)洪順玉(洋醋)

九台縣

公安局改警務局

本邑公安局前奉吉林警務廳指令滿洲國公安局一律改爲警務局本縣已遵令改稱爲警務局矣

馬縣長由哈歸任

(九台縣)縣長馬昱珊氏請短假半月赴哈辦事一切完畢又兼假期已滿未便遲延昨日同台已正式視事矣云

曾主任清廉可嘉

新京稅捐局九臺縣稽徵處主任曾君子述對於徵收絲毫不苟力求清白可見主任平生爲人素抱良心每逢徵收無所不照無所不公一般商無不歡迎

蓋平

紅卍字分會 施醫院成立

世界紅卍字分會成立以來關於地方慈善事業從不後人聲譽昭著該會長籍子萬民近鑒春暖在即對於防止疫病一項自願予以籌措方不負地方人民之仰望乃開會議決設立施醫所聘請沈祝三爲施醫士刻已籌備一切不日即可開診云

棒匪攔路行搶 遭魚販擊斃

縣城東北八嶺村適當城鄉交通要路時有棒匪攔路昨晨有魚販五人遇棒匪一名要路強搶當被該批魚販奮勇將匪擊斃一時聞者咸佳魚販等之勇敢云

普蘭店

姊妹双双潛逃 列車中被捕 令夫家領回

普蘭店警察署刑事韓金李等於月之念三日午後六時三十分南行之列車中見有女乘客二名姿容秀麗時髦宜人乃向前盤問其言語支離遂將其代署嚴責之下盡吐實情其原籍海城縣他山驛東毛家屯係姊妹二人其姊李高氏年二十四歲其妹高高氏年二十一歲因其夫年貌不配家庭時起口角如是姊妹共謀之下逃往大連天不作美至普被捕翌日被其夫領回世人年老貌醜之男子可不戒歟

瑣聞

△祝融作祟離奇

(金州)金州管內七頂山會蓟蘆套屯有農戶數十家曾于昨年與今年草垛被火者十餘戶俱不悉何故因閤村輪流夜警更守以備不測在防不勝防之際則柴草垛頂火起比頂之火救熄時則四週柴行着起該村諸戶無可如何事被警署得知將十餘戶之傳集審問俱以狐仙蟒神之火答對警署以事出稀奇亦須有人故意惡作爲之者故詳細審理之中後事如何容訪再誌

△李氏先慈十週

(金州)本城商務會文牘李培深氏少年英俊作事幹練平素對於各商家之交際亦均和藹謙恭故在會任職以來市需商家無不視得人之慶現因該氏母堂於夏歷四月初二日十週祭辰以致西街振興號南街德增福均爲籌辦額帳以備屆時之祭儀倘與該氏有舊者幸無交臂失之

△窯主自縊身死

(熊岳)本城金喜堂掌班金喜(別名莊稼人)本夫趙某素日打嗎啡吸鴉片不務正業以致其妻由良民而淪苦海竟作皮肉生涯近年來因金喜賣笑殷懃稍有積蓄而其夫趙某怙不知恥仍揮金如土夫婦間齟齬當所不免詎於舊歷正月底趙某忽得精神病夜間啓竊逃走各處訪尋杳無踪跡今得確實消息已在城北郝家屯自縊身死若趙某惡貫滿盈亦無顏在人間矣

△工人觀戲與毆

(黑龍江)江省龍江大戲園於昨晚六時許開始演劇之際忽有被服場工徒三十餘人各手有鐵棒一個分隊散坐不悉何故驟與茶役口角繼至群聚動武經歷園子勸解無効遂將其主謀人及園主一同帶去至其個中是非眞正緣由容訪再誌

△櫃夥調戲民女

(鐵嶺)日昨本邑西門裏住戶張姓少婦年僅雙十貌頗不惡行於鐵法稅捐局西胡同隨後有某號櫃夥見無旁人寄語調戲該婦面紅過耳破口大罵特蒙櫃夥見勢不妙向東逃之夭夭云云

△騎車履冰遇險

(鐵嶺)時值春融正雪冰解化之候邑北遼河雙台口碼頭邇來傾陷人馬之事日有數起頃一少年騎自轉車者與鎮西堡第六區警務分局自警隊長乘之併渡豈料一失足竟誤墜冰窟內幸水淺僅二尺餘深經人挽救方得脫險云

△河口車將復活

(鐵嶺)近來遼河氷融航船又將通行客年冬間雙台口碼頭車局故爾復行活躍正忙派人搬運木板各件以便成立云

△大同客棧開幕

(九台縣)縣治甚爲繁華交通便利商業薈萃行旅咸集向無客棧安廣前日在道南十字南街開一大同客棧便利士宦行臺維新洋式門前式門面屋內寬闊十分清潔店資價廉祇天旅容無不歡迎云

△商店隱瞞捐稅

(九台縣)據消息云本邑鐵道北世昌達商店自去冬迄今貿易之盛貨物暢銷總核每月江錢不下數十萬而到月納稅僅以半數將多報少實屬隱晦之極負管理責任者正爲查辦云

△市面頗現活躍

(九臺縣)本邑近來胡匪潛踪宵小滅跡因此民得安居商得擴業市鑪之上頓呈活躍之狀大商處處開張小販競競營設而尤最者每逢集期騾馬牲畜絡繹入市較之客歲不啻霄壤云

瀋陽中國銀行 改訂營業時間存欵利率廣告

營業時間
由四月一日起 上午九時至十二時止下午一時至三時止
由十月一日起 上午十時至十二時止下午一時至四時止
存欵利率列表如下「按照表式開列」

貨幣種類	定期 一年	定期 六個月	定期 三個月	活期 往來存欵／特別往來存欵	特種活期存欵
滿洲中央銀行券	年息八厘五	年息七厘	年息五厘	四月一日起至九月底止月息二厘四 十月一日起至翌年三月底止月息三厘六	年息五厘
津申規行洋化元	年息七厘	年息五厘	年息四厘	月息貳厘壹	年息三厘
日金	年息六厘	年息五厘	年息四厘	月息二厘七	年息三厘
正鈔	年息五厘	年息四厘	年息三厘	月息貳厘壹	年息三厘
現銀元	年息四厘	不計息	不計息	不計息	不計息

現銀元一年半五厘不滿一年不計息其他貨幣存欵臨時商訂

本行爲便利一般商家起見關於日常貨欵無論零整皆可收存並可塡發支票隨時支取其餘額在五千元以內者一律優待按年息五厘計算如逾五千元數目則照表內活期存欵利率辦理但同業往來不適用此項辦法

此布鮮艷最耐久永不退色 各綢洋貨布貨店均有出售

眞陰丹士林布邊上有此商標 滿洲總代理奉天城內中街木行胡同 德順成生記 電話自動二九五四號 日長二七八五番

公平洋行之陰丹士林布暢銷海內已非一載凡經用過此種色布者莫不極口贊揚因有種種特長實爲他布所不及茲爲用主利便起見特由總行辦妥滿洲總代理專務推廣提倡茲特登報聲明俾顧主週知附將各種牌號列下敬祈注意
(關百草劉海元寶鷄 象車廿露寺人虎鶴童)

大連大戲院
新設電話二一〇七
陽歷參月廿二日起演五大
唯一警世神秘離奇幻術片 天方夜談之一
神燈
有宏偉堂皇的宮殿台閣 有巨長凶猛的毒蛇野獸 有千奇百怪的奇聞異遇 有趣味横生的神妙情節
導演 王元春 主演 陳艷芳
上海牡丹影片公司出品
◁下期放映▷ 武俠冒險愛情新片 綠林艷史 上海白虹影片公司出品

五淋新藥發賣
一盒 得利格諾賓(Dorigonobn)
斯劑爲大阪醫科大學醫學士福元正義先生所創製爲性病九性五淋之新藥一經服用確能立奏效果
(五日分金一元五角)(十日分金三元)
總發賣元 日本橋藥局 大連市信濃町四十番地 電話八三六二番 振替大連四四九七

博愛醫院
外科 各種肛門病
皮膚科 花柳病
產科 婦人科
內科 小兒科
齒科 鑲牙科
愛克斯X光線科
院長 孟天成
副院長 日沖飛那
大連市小崗子宏濟街十二番地 電話長五四六七 六八〇九
分院 市內奧町十五 電話 八五七一 七六九〇

奉送 男子五淋白濁的 女子赤白帶下的 鼇星來蘇草
男子五淋白濁、女子赤白帶下、倘或頑忽不治、不但身體孱弱、之嗣猶爲堪虞、市下癥治淋症白帶之藥物甚多、惟藥性劇烈、服之則有倒提內蘊之虞、後患更不堪設、惟一「來蘇草」乃婆羅洲特產、藥性純淨和平、治淋治帶、確有奇效、本園移植以來、遠近患者爭相索服、曾奉內務部暨奉天市政府化驗、不特頒給證明、近年來索者日多、不得不酌收藥本、每服大洋七角、暫收報早種子、購買一送一、服用延年益壽、△上海奉天總經理天津東北城角德峰藥社代理處 北方眞正稻香村 大連滿洲電話三七四七號 大連德記全藥房

化痔靈
神效凡珍 化痔靈 專治內外兩痔、便血脫肛、結瘤生管腫痛奇癢、流膿流水痔漏潰瘡、若用此藥內服或外擦、有立桿見影之功、神乎其神之效、一盒奏效、每盒大洋一元五角、函購不加郵費 總發行 奉天小南門裏鄰親王府胡同李郁生寄廬 代理處 新京北門外五洲藥房頭道溝義和識 大連康德記 源棧 奉天震泰 報館 大吉祥 志雲翔 子岡藥房 同與元

痔瘡 救星

帝國海上火災
資本金壹千萬圓
帝國海上火災
社長 安田善五郎
火險及水險 滿洲總代理店 大連市山縣通二二二
國際運輸 保險部 代表電話三一五一
(如承賜顧請用電話或信片於左近支店或出張所可也)

腎臟病及中風之良効和漢藥
十六代之 いはしや主人謹白

吾之先祖遠自豐臣時代、於泉州堺以藥種問屋老舖、「いわしや」著名於世、自當時いわしや有治腎臟病、中風、心臟病等之靈效純和漢藥「蓬萊仙」之名藥、後與德川幕府共移於江戸本町博得歷代將軍及各要人一般民間之貫知、故名譽益著而當時之名醫杉道春先生及小野蘭山先生大爲激賞、自彼而後「蓬萊仙」爲いわしや代代一子相傳之秘藥、而傳至今日惟於明治初年來稍有發賣中止、近來醒目於和漢藥之効用者甚多、故永年苦於腎臟病及中風者屢有向吾尋以「蓬萊仙」一仙而慫慂發賣者、且いしや有基礎之歷吏燦爛之光輝三百年來家傳之蓬萊仙不忍埋沒、故而復活之、茲藉諸紙面陳述略意並頌諸公安康、腎臟病及中風雖自昔所有之病症但觀查古昔之文獻、似無現代此狀之病症且中風一症如所共知乃腦溢血之一種也、現今日本乃世界屬肖一之腦溢血國、殆成醫學界之問題矣即如大正九年我國因腦溢血死去者達八萬八千六十一人其十年後乃昭和四年有十萬八千二百四十人之死亡者可見已有二萬餘人死亡者之增加夫腎臟病中風、心臟病等之病症均有密接之關係、故腎臟惡劣者心臟亦必惡劣、又易陷於中風之傾響如此者當即一回試用「蓬萊仙」即知其效果矣、總之巧妙之吹噓不若眞實之證據、如向吾(東京市神田區須田町二ノ三いわしや品藥部)投以明片即將腎臟病、中風、心臟病之治療法詳細註載之四六版八十餘頁之冊子贈上

(殷盛之追懷江戸時代之いわしや)

治腎臟病・中風之—
いわしや家傳 蓬萊仙

「蓬萊仙」乃いわしや宗家三百年來之家傳純和漢藥於腎臟病、中風(高血壓、動脈硬化症、腦溢血)心臟病者敢以自信推獎此權威藥也、從來於斯病狀之藥劑日長服用尙不得滿足治癒之結果者甚多、而「蓬萊仙」實能於短期間內治癒之家傳藥也、故博得政界實業界、學界、諸名士之愛用也

藥價
七日分 一圓八十錢
十五日分 三圓七十錢
三十日分 七圓

東京市神田區須田町二ノ三
發賣元 いわしや藥品部
大連代理店伊勢町 松內楠陽堂
大批發 東京玉置—大木—合名會社 大阪高橋盛大堂—丹平商會

王西園大令夢中得「銀河如劃月如鈎」之句屬爲依和因勉應兩律非特狗尾續貂直是佛頭著糞惟塞上泥爪亦一種文字因緣也用特錄存以實吾稿

（于向辰）

銀河如劃月如鈎、夢裏成詩境更幽、睇後何曾思顧兎、睡前應是感牽牛、靜中細辨疑空相、點處多寒作臥遊、曲直果誰留爪迹、姮娥招破界鴻溝

其二

居然鐵畫更銀鈎、妙想天開闖隱幽、弓矢未張心在鵠、瓠圜破後目無牛、羣航壯士何難挽、宮狹明皇且緩遊、待曉蒼茫虛實際、依稀風景似盧溝

某君少年意氣慷慨風流自謂與某雛妓有嚙臂盟誠僞不知也據云以七十鳥完璞不沾暫雛如願頃屬代撰詩章

希望的夢

（樹寰）

我本是個久於窮途上的人、然而對於意外的希圖、未嘗妄想於心、不過我抱定富貴在天的那一句迷信話、是我素常很爲信仰的、就是現在各大商埠的地方、似乎都有出〃票一擧、然而新京久於組織之中、就是我們公司裏的人員、那一個開獎的期內爭先恐後的、都要買一張兩張的、設如得了頭獎的、那一天、是多們快樂的事情、然而困窮的我、亦未曾觸動心絃、亦因我的經濟很爲困難的、對於濫費金錢的作用、都要加一番思索、最後我的朋友、不住的勸我說道、我化個元八角的買一張也莫不了什麼、倘且有若大的希望、聽了我的朋友話後、我就犧牲兩角錢、祇買了彩票一條、初爲最有趣的作爲、轉而心中就發生了無限的希望、彷彿以爲可得的了、就印入我的腦海、有一天的晚上、我睡下的時間、還想着得了頭彩的以後、一切美滿的作用不覺一時很爲高興、忽聽着壁間的掛鐘、已竟噹々々的打了兩下了、時間也就不早了、我也就沉沉的睡入夢鄉、似乎到了出彩的那一天了、彷彿是在某機關的地方在發表的以前、我的心中還咕咚咕咚的不住的跳着、不大的時間、就聽喊着第某頭獎的聲音、傳入我的耳鼓正符我那條彩票的號碼、同時我就手舞足蹈的無限快樂自已還安慰着說、先不要歡喜、再聽一下子、還是不住喊着那號的頭獎、彼時的我大悅而特悅、不覺大笑起來了忽聽着耳旁道、天色大亮飯鈴已竟響了、還睡夢中、不覺恍然大悟、原來是我心頭妄想的夢

一夜的愁思

（淚沁）

月影西下、風吹寒窗、熒々殘燈、伴我失魂生嘆、愁思陣々、因湧而來

光陰不停歇的飛逝去、人生年老的時候、不停歇的趕來一年又一年、青春又白髮現在燦爛的光華、未來老腐的身世、這一條斜面的定運中因窘世界上一切的人！

我想自已無意味活了十七年現在的心靈、是如此的愁鬱煩悶、以後呢、以後更頹落呵？赤色的頭盧、失掉奮勇天眞少女的意想、墜落、咳墜落到地平線下去了！匆々的飄過了多少浩濤、險浪、匆々的奔過了多少荒野荊棘杜鵑嘶啞的哀音、叫濁的淚血、實現在我的面前、繚繞在我的耳際、凄涼涼渡過了潦倒的十七載！

目前閃射着水影之花、牠只能給我無限的空虛、如今落得暴雨打的紛碎的表現、狂風吹的紊亂的遺跡、牠是不可憑信的造物者！悻々然、肝腸寸斷悄々乎！秋水灑天我將如何渡過以後的生活、維新？是一個沒有餘力弱小的女子！處身於茫々的歧途上、失了指南的針兒……生辰落伍！

從前曾經幻造了許多理想、埋想着「生之花」、理想！多麼令人失望、牠占據了十七年的心田、現在剩了潛々的失望的清淚、想起了「蓋世英雄難免無常一到」的一句人生眞不可憑信、不可贊美不可……

何況遺世懦女的我呢？這可討論和解決的生涯、……一夜中展轉反側的思量、惟有這些……

集郵常識錄

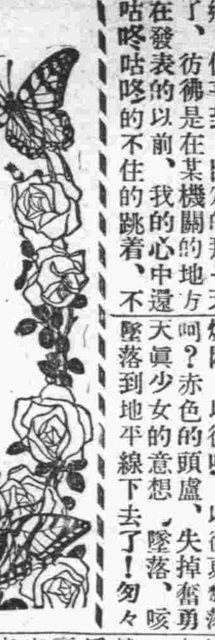

（九十四）（海城宋堯階）

丙　在日本國境內者

主任爲渡邊政尾君

萬國郵劵俱樂部、東京市芝區新橋三丁目十六番地、

高橋商店趣味部、山形市香澄町櫻小路一三〇

交換俱樂部神戶葺合町二一〇三

第八　刊物

一　研究方面、收集郵票、首重常識、欲求郵識進步、又非注意研究、及經驗不爲功、故收集專家、每多出書報雜誌、以玆研討、僅就余所知、關於滿、中、日三國境內之各位研究同志、及收集專家、所出之書報雜誌等、公諸同好、於吾收集界、不無稗益焉耳

甲　大滿洲國

郵趣　爲奉天省海城縣、一郎郵票會之出版物、臨宋堯階君、所主編之者、爲不定期刊、年年發行、內容爲英、德、法、日、華、五國文字、現已出至第十二期云、非賣品、會員贈閱

集郵常識錄　爲奉天省海城縣、宋堯階君、所主編之者、全書精裝一冊、定價大

道罪

（德椿）

——致輿久叔——

這流水般的光陰、無情的歲月、過得似以箭般的快、回憶起我迷戀那時、已將要邁四個年了、那時候我東奔西顛、爲的是將來生活計！衣食計！我自降生以來、本就是個愚笨性、那有那樣好腦力去作學自動車的事呢？勉强的入了遼東自動車講習所就彷彿在牢獄的囚犯一樣、又如那處女一樣、獨守閨房不出戶庭、用盡了平生所有的腦筋、去研究自動車的科學、總算遇着良師、王任梅與孫夢蝶宮先生等、諸師們不遺餘力的、去指道我們、應試的時候、終算不在他校以下、幸諸同學應試的、總有十分之七八合格者、實出諸師之指道力也、那時我也在內合格了、希望我的、他時常對我這樣說「青年正在有爲的時候、只有勇氣努力去爭扎、決有成功之望」這回希望我的可如願以償他說：「有志者事竟成」他對我的誠義勝過我父母之腸！叫怎麼報復他呢？從這我的生活又一次的轉變、不是當日連個小褂都沒有穿的、是希望我的人、給了六尺半布做個小褂、那個時候連吃飯的錢都起了辦不到的問題了、現在呢……也學會賞花飲酒、百里之遊、這些個不知自愛的行爲、希望我的他對我說「正在發展時期、要作進步的事」我聽了這句話、想起當日、我幾呼要昏過去了、你眞是我的指迷師！你眞是我的引路燈！過去的讓我過去吧！未來這樣行爲的劣跡決不去作了、自此有則改之、無則加勉、我在這裏道罪了

癸酉一、二八 感作

（寒松寥煥章）

劫歷紅羊已一年、不堪回首憶從前、繁華洗盡胭脂海、春夢誰醒色界天、穉閣蒼凉留夕照、斷垣零落委荒煙、獨憐垂老申江客、廿歲猶乘逆水船

其二

紛紛心緒剩餘身、大夢驚回一欠伸、藥尙留壺堪上市、詩留數卷好相親、從知往事難爲計、追及來時有幾人、滿目瘡痍誰省識、銅駝荊棘付沈淪

辻澤菖水曰、感慨而出以和平、風格老蒼、氣調自振、此寒松博士慣手段

謁多摩陵

（琴堂　岡崎　秀民）

紀元佳節謁崇陵、瑞氣盈々霞彩昇、跪拜階前時局訴、靈威赫耀繫金繩

辻澤菖水曰、一氣呵成、如有靈助

登高尾山

爺孃相携嬉笑登、老杉密樹下成氷、喜聞睍睆鸎鶯囀、即是名賢高尾矜

辻澤菖水曰、不費思索、輕妙可誦

詣高尾山飯繩大權現

利劍堅持踏白狐、明王表像寶幢夫、依稀國際現時態、脚下吾今見白奴

自註、飯繩大權現、即大聖不動明王之化身也、承句故及、

辻澤菖水曰、落想超凡、却是緊切、一讀令人呼快哉

高尾山見晴臺

山嶺佇立豁雙眸、濃淡遙看十二州、迎接無涯奇絕景、魂飛恰是快闊游

辻澤菖水曰、遠近景勝、宛如目覩、眞個佳作

觀水野大路遺墨

（蘋園　阪本　釤）

統緒哀如昨、匆匆歲月深、青山勞我夢、白雪和君吟、梅落風飄笛、人亡牀有琴、南疆綏撫政、遺澤感民心

辻澤菖永曰、前半深穩、後半極哀

歌謠

看見她

三和三、兩和兩、我上沙河去溜馬、一溜々到丈人家、大哥看我往家拖、二哥看我往家拉、三哥看我搬椅坐、丈人家包的餃子拳頭大、東風颳、西風颳、颳開門簾看見她、漂白臉蛋官粉擦、烏……子葫蘆開花、手帶的鐲子春麻花、紅緞子棉襖海棠花、綠緞褲子芍藥花、回家去契房子寶地要娶她、娶來家看々不是她、頭頂毛鬢虱子往下爬、紅緞棉襖露出花、綠緞褲子尿葛拉、鐵板子脚大包身、寧肯打光棍、也是不要她

古本金瓶梅

第八十回　西門慶因傷喪命　吳月娘着急生兒（七）

原來西門慶一倒頭、棺材尙未曾預備、慌的吳月娘、叫了吳二舅與賁四到跟前、開了箱子、拏出四錠元寶、叫他兩個看材板去、剛纔打發去了、不防忽一陣就害肚裏疼、急撲進去、床上倒下、就昏暈不省人事、孟玉樓與潘金蓮孫雪娥、都在那邊屋裏、七手八脚、替西門慶戴唐巾裝柳穿衣服、忽聽見小玉來說、俺娘跌倒在床上、慌的玉樓李嬌兒就來問視、月娘手按着害肚內疼、就知道決撒了、玉樓叫李嬌兒守着月娘、他就來使小斷、快請蔡老娘去、李嬌兒又使玉簫前邊叫如意兒來、比及玉樓回到上房裏面、不見了李嬌兒、原來李嬌兒趕月娘昏沈房內無人、箱子開着、暗暗拏了五錠元寶、往他屋裏去了、手中拏將一搭紙、見了玉樓、只說尋不見草紙、我往房裏尋草紙去來、那玉樓也不留心、且守着月娘、拏淨桶伺候、見月娘着疼的緊了、不一時、蔡老娘到了、登時生下一個孩兒來、這屋裏裝柳西門慶停當、口內纔沒氣兒、合家大小、放聲號哭起來、蔡老娘收裹孩兒、剪去臍帶、煎定心湯、與月娘吃了、扶月娘煖炕上坐的、月娘與了蔡老娘三兩銀子、蔡老娘嫌少、說道、養那位哥兒、賞了我多少、還與我多少便了、休說這位哥兒、是大娘生養的、月娘說、比不得當時、有管家的老爹在此、如今沒了老爹、將就收了罷、待洗三來、再與你一兩就是了、那蔡老娘說、還賞我一套衣服兒罷、拜辭去了、月娘甦醒過來、看見箱子大開着、便罵玉簫賊臭肉、我便昏了、你也昏了？箱子大開着、恁亂烘烘人走、就不說鎖鎖兒、玉簫道、我只說娘鎖了箱子、就不曾看見、于是取鎖來鎖、玉樓見月娘多心、就不肯在他屋裏、走出對着金蓮說、原來大姐姐恁樣的、死了漢子、頭一日就防範起人來了、殊不知李嬌兒已偸了五錠元寶在屋裏去了、當下吳二舅賁四往尙推官家、買了一付棺材板來、叫匠人解鋸成槨、衆小斷把西門慶擡出停當在大廳上、請了陰陽徐先生來批書、不一時、吳大舅也來了、吳二舅衆夥計都在前廳熱亂、收燈捲畫、蓋上紙被、設放香燈几席、來安兒專一打磬、徐先生看了手、說道、正辰時斷氣、合家都不犯凶、請問月娘、三日大殮、擇二月十六破土、三十出殯、有四七多日子、一面管待徐先生去了、差人各處報喪、交牌印往千戶家去、家中披孝搭棚、俱不必細說、三日請僧人念倒頭經、挑出紙錢去、合家大小都披蔴帶孝、女壻陳敬濟穿重孝泣杖、靈前還禮、月娘在暗房中出不來、李嬌兒與玉樓陪待堂客、潘金蓮管理庫房、收祭棹、孫雪娥率領家人媳婦、在廚下打發各項人茶飯、傅夥計、吳二舅管帳、賁四管孝帳、來興管廚、吳大舅與甘夥計陪待人客、蔡老娘來洗三、月娘與了一套綢絹衣裳、打發去了、就把孩子起名叫孝哥兒、未免送些喜麵、親隣與衆街坊鄰舍、都說西門慶大官人正頭娘子、生了一個墓生兒子、就與老子同日同時、一頭斷氣、一頭生兒、世間有這等蹊蹺古怪事、不說衆人忙亂這檔事、且說應伯爵聞知西門慶沒了、走來吊孝哭泣、哭了一回、吳大舅二舅、正在捲棚內、看着與西門慶傳影、伯爵走來與衆人見禮、說道、可傷做夢不知哥沒了、要請月娘拜見、吳大舅便道、舍妹暗房出不來、如此這般、就是同日添了個娃兒、伯爵惻然道、有這等事、也罷、也罷、哥有了個後代、這家當有了主兒了、落後陳敬濟穿着一身重孝、走來與伯爵磕頭、伯爵道、姐夫煩惱、你爹沒了、你娘兒們是死水兒了、家中凡事、要你仔細、有事不可自家專、請問你二位老舅主張、不該我說、你年幼事體還不大十分歷練、吳大舅道、二哥、你沒的說、我自也有公事、不得閒、現有他娘在、伯爵道、好大舅、雖故有嫂子、外邊事怎麼理的？還是老舅主張、自古沒舅不生、沒舅不長、一個親娘舅、比不的別人、你老人家就是個根本主兒、再有誰大？因問道、有了發引日期沒有？吳大舅道、擇二月十六日破土、三十日出殯、也在四七之外、不一時、徐先生來到、祭告入殮、將西門慶裝入棺材內、用長命釘釘了、安放停當、題了銘旌、誥封武略將軍西門公之柩、那日何千戶來吊孝、靈前拜畢、吳大舅與伯爵陪待吃茶、問了手下該班排軍原答應的、一個也不許動、都在這裏伺候、直過發引之後、方許回衙門當差、委兩名節級管領、如有違誤、呈來重治、又對吳大舅說、如有外邊人拖欠銀兩不還者、老舅只顧說來、學生即行追治、吊孝畢、到衙門裏、一面行文開缺申報東京本衙去了、

治幼兒咳嗽的 （奇密新）チミツシン

普通之咳嗽何用待言即於頑固之百日咳更有特著之良効寢前服食一匙則夜中減輕咳嗽準得安眠

味甘如蜜喜於服食給與幼兒最屬適宜

小瓶一圓八十錢、一圓、又有試用

各地藥店均有

奉天萬芝堂藥店

立止咳嗽藥

茸蓰補腎丸

咳嗽藥專治男女老少諸般咳嗽不論年深日久虛損勞傷咳嗽吐血痰中帶血傷力咳嗽肺虛痰喘睡臥不安飮食少進內傷外感肺經不清此藥善能止嗽定喘養血清痰能補能和能清能散管保去根永不再犯每付現大洋四角每封十付三元五角半封五付一元八角

補腎丸專治男子先天不足後天虧損少年破身太早房勞過度腎虛腎寒精冷如氷不能種子陽痿不興興而不久夢遺滑精腦髓空乏腰痛耳鳴精神短少自汗骨蒸以及婦女經脈不調赤白帶下下元虛冷久不孕育等症服此藥添精種子壯陽補腎大有奇功每匣現大洋一元五角一打十五元半打八元

總號奉天大西關中間路南　電話四一四三號　支號商埠北市場路北日本站千代田通　外埠購藥郵費自備

外埠代理處　大連華泰藥房　華西藥房　同德藥房　德新藥房　天德藥房　大連西崗康德記　金州康德記　普蘭店義和堂　瓦房店康德記　松樹心和公記　蓋平恒裕堂　營口金城昇　海城廣順號　天馨齋　遼陽華西藥房　天合成　城子疃益發祥　旅順德泰號　莊河德聚豐　岫岩永慶合　本溪縣張錦舖　高力門日升祥　鳳凰城乾德昌　安東恒順慶　益增遠　兄弟藥房　豐聚長　大孤山福順藥房　通遼福源增　千金寨源恒增　山城子永順和　海龍縣天象達　鴻興合　東豐天增大　開源萬泰長　孫家台永慶東　磐石利合禮　新民縣利順東　錦縣聚合發　山海關同盛居　德順興　長春興隆發　哈爾濱大德堂　雙城永盛隆　呼蘭同盛堂　江省同合春　農安縣玉茗和　梨樹縣德巨源　昌圖福盛厚　公主嶺鴻昌號　四平街德泰祥　遼源慶裕亨　八面城豐聚長　彰裕隆

本堂醫師孔從忱、楊蔭清應診

萬芝堂啓

兒童病魔！蛔蟲病

家庭重寶

驅除蛔蟲新藥

滅疳寧

另備「蛔蟲殺滅法」函索卽寄

萬惡病魔蛔蟲病！

先在肺部生長成、穿腸破肝橫行於體中、吸收養料分秘其毒素、不但障碍身體之生長、阻止智腦之發育、實乃傷腦害身、萬病之源泉。亦卽長大成人之最大難關也。

兒童至寶滅疳寧！

既是芳香甘美的佳糖菓、又爲擧世無雙之驅蛔藥、有蟲者服之、蟲隨大便而排出。無蟲者服之能可預防蟲之不再生、誠爲維護天聰。防病於未然之神藥也。

可當藥吃。可作糖用。芳香味美。人人愛好。月服兩回。身腦俱適意。誠爲兒童身體之健壯、智腦之發育佳良、家庭的幸福、國家之强盛計。不可不備之靈藥也。

全國有名大藥房出售

總發行所　有限公司　大阪　藤澤友吉商店製藥廠

大連支店　大連市山縣通七番地

總經理處　大連　日本賣藥會社支店

長春　益發銀行

安東、上海、天津、北平、樂亭、山海關、家河湯、濟南、泰安、周村、濰縣、德州、煙臺、青島、太原、榆次、安岡、留守營、昌黎、奔城、太谷

本行專辦各處匯兌並作存放各種款項外放信用保證貼現抵押收存定期活期均可相商規定利率無不公道兌匯計分信匯電匯四票匯等類悉從客便所收匯費特別低廉信用素著手續簡捷久爲各界諸君稱善並爲便利顧客起見收付各款及匯兌等事於營業時間外猶可通融營將通匯各處地點列下、哈爾濱、龍江、安達站、雙城、張家灣、三岔河、烏吉密河、事草口、望奎、拜泉、克山、北林子、佳木斯、富錦、吉林、樺甸廠、下九台、四平街、大連、開原、公主嶺、營口、

本行營業部　日電話二二〇五　匯兌部日電話二二六一　電報掛號華文四一三五　總經理室日電話二九六　蓄儲部日電話六七三三

德國白濁專藥

梅濁尅星

透膜殺菌・澈底治療

五淋白濁・一盒斷根

無論注射、電療、洗射、內服、一切療法不克奏效之五淋白濁、若服眞正德國「梅濁尅星」、必能達到六小時奏效一星期斷根之偉大功能、且無害腸胃、不碍生育、歷經各國名醫實驗証明、

上海柯爾登洋行獨家經理

認明猩猩商標

●奉天十一緯路七十三號外　●哈爾濱道裡正陽街口柯爾登洋行經理　連記、全德處、華西、大華、五洲、營口西機、奉天中華、五洲、大成、長春中法、安東西中、哈爾濱瑞祥泰、吉林五洲、華西、西中、黑龍江中和、鐵嶺和發、四平街大藥房、久瑞、發均、各埠有出售

大連

為東隣災民奮起呼籲 解囊輸將賑濟
大連市商會推定委員勸募 於廿六日函知各董事會員

大連市商會、爲募集日本東北震災賑欵事、特於日前開全體董事會議、決議之下、努力募集、不拘多寡、以多多而愈速爲妙、故特於三月二十六日函知各董事會員、乞從速竭力捐助、於發出通知文書之後、即於昨二十七日晨、各董事會員、均源々送此賑欵於大連市商會、依集腋成裘之本旨、則不難募得成數、送到關東廳、轉解災區救恤災黎也、其通知文件如下

啓者、玆因日本東北震災被害頗鉅、殊堪憐憫、本會爲救災恤鄰、義不容辭、故於前次全體董事會、曾加提倡、當經一致贊成、代募義捐、並舉定委員、擔任進行、玆經協議決定寶號名下、最少之數、捐助金票若干以上事關公益、尙望

發著慈念、當仁不讓、解囊輸將、多多益善、趕將捐欵早送本會、以便匯解災區、至紉公誼、此頌

時綏　「限本月之廿七八日將欵送到乃盼」

大同二年三月二十五日　大連市商會啓

右記大連市商會爲審議新年度豫算案事、特於二十七日下午二時、召開全體董事會議、討論一切、其通知書如下

啓者、玆定於月之二十七日「星期二」午後三時、在本會董事室內、召開全體董事會爲審查本年度預算草案事、屆時務乞

台端、撥冗早臨是荷、專此

順頌

財安

大同二年三月二十五日　大連市商會啓

救恤隣邦震災 深望仁人速爲解義囊
滿洲國籌辦日本東北賑災會 特函請大連市商會共襄義舉

關於募集日本東北賑災捐欵事、滿洲國政府、由國務會議特設立籌辦日本東北賑災委員會、推張景惠氏爲委員長、設立辦公處於外交部通商司、呂宜文司長爲幹事長、自三月十日起、開始辦公等、爲廣爲募勸特來公函於大連市商會、希爲勸募之其公函如下

△滿洲國籌辦日本東北賑災委員會公函

逕啓者、本會業經國務會議議決成立事務所、設於交通部通商司內、自三月十日起、正式開始辦公、進行募捐、素仰先生德孚望重慈善爲懷、登高一呼群山響應、敢請廣爲宣傳、共襄義舉、以收集腋成裘之功、早蘇數萬災黎之困、玆特附上捐冊一本、並本會啓事規則、至請査照辦理、實爲德便、此致

大連市商會

再誌右滿洲國籌辦日本賑災委員會啓事、誌之於左

△滿洲國籌辦日本東北賑災委員會啓事

敬啓者、本年三月二日夜間日本國宮城岩手青森三縣沿海之地、及北海道南岸、忽發生劇烈地震、同時引起海嘯、房屋倒塌、火災併發、當時該地居民、皆在睡夢中驚起、生命財產、俄化烏有、翌日據內務省公報發表、遭難者實達二千八百餘人、被害房屋亦一萬零八百餘戶、災情重大、可以想見、又該罹災地帶、前年曾經未曾前有之兇年、民物彫疲、尙未蘇息、今更突遭大難、當時僅以身免者約有六萬人、卒罹分離、親友無托、零丁孤苦之號哭、猜痍飢寒之呻吟聞之傷心、見者慘目、吾國之人、雖未躬親目覩、然以人道正義之督促、善鄰友誼之激動、想必惻然於中、急起極助、而不肯須臾稍緩者、不獨此也、此三縣中之壯年子弟、當去歲事變之際、曾服務於獨立守備隊、屯駐新京奉天等處、對於我國建國基礎、卓著勞績、其高尙之義勇與犧牲、爲吾人所永久感激、而難忘者、此次彼等之故鄉、忽遭慘劫、吾人當如何群策全力、共謀救濟之方、以盡鄰慰之誼、本諸良心、義難漠視、玆經政府議決、組織滿洲國籌辦日本東北賑災委員會、負責辦理此事、所有幹部人員、及各種辦法、均經議決、推定原案、附列於後、以備

營覽、務祈國內人士、同胞已飢已溺之心、共赴救災卹鄰之義、或則慨解廉囊、或則分紓鶴俸、數不論乎多寡、事有待於衆擎、以眞誠之熱意、救危困之同胞、庶幾集腋成裘、聚沙爲塔、有厚望焉、謹代呼籲、統希

垂鑒

滿洲國籌辦日本東北賑災委員會啓

△滿洲國日本東北賑災委員會委員及幹事名氏

委員長　張景惠

副委員長　榮厚

委員　葆康、孫其昌、王靜修、許汝棻、阪谷希一、大橋忠一、朱之正、闞朝洗、金璧東、闞傳鍵、呂榮寰、修長餘、邢士廉、德楞額、幹事長呂宜文、幹事皆川豐治、孫澂、史維翰、方煜恩、范象魁、張書山、張廷閣、張明達、王恩灝、孫榮明

本委員會經費、由總務廳支給、至於募捐方法、除執政捐助慰問金國幣二萬圓外、由民政部訓令地方各機關、隨意捐助、幷由各地商會發起募捐、所募得捐欵、一齊交外交部通商司呂幹事長收置、再行轉寄駐日本代表公署、交日本外務省分配捐欵、收到後、當由幹事長發給收據、幷委員長謝狀

滿鐵會社將實行 擴張驛前廣場
博覽會時使觀客不致擁擠 更擬重加粧飾車站之內外

大大連陸上門戶之大連車站、依往來乘客之激增、實感狹隘、滿鐵々道部數年來、早有改築之意向、遂於每年要請豫算、竟年々被削除、以及今日、現在之乘客愈加激增、豫想今夏開催之博覽會、觀覽客必爲擁擠、因此狹小之大連驛、實應急速改造、數年來改善之大計畫、皆被推於後日、此次謹以六萬圓改築一部、而擴張驛前之廣場、已決定於部議、現要求重役會議之承認、若實現右記一部分之改築、自夏初之際、施行裝飾、大連驛不久即可爲往來乘客之極繁華地矣

何多密輸煙土犯

二十六日晚、由天津入港之滿通九、乘客中有蘭福德及國人女子四名、視其舉動、頗行可疑、遂被水上署員檢舉、搜出九貫重之大量阿片、時價約値四千五百圓之譜、此次之運法、與往日不同、將密輸品裝於青書筒或隱藏於靴內、運法頗極新奇云

救濟日本東北震災 寺溝會亦募賑
特開董事會已議決辦法 貧民校經費由董事捐助

大連寺兒溝商民會、爲募集日本東北地方震災賑欵及籌劃附設貧民學校之新年度經費事業、於三月二十六日上午十時、召開全體董事會議、當時出席者、爲會長郭子珍、副會長高振榮、王緒興氏、董事顏三峰氏等二十八名、開會之下、由郭會長主席、商協左記各項事宜

一、貧民學校新年度（自本年四月一日起）增加一學級、收容五十名學生、則全部收容百三四十名、去年度之經費爲一千四百元、現已用去千百元、尙存之百元、新年度增添學級、則經費自然增加、福昌華工會社方面、決定無料借與平房九大間、可收容學生一百五十人、更有補助費用事、尙未決定、本會設立之唯一貧民兒童教育機關、宜努力助其大成、各位要直接間接對右記經費事爲之設法、等、其次乃決議先由全體董事助常年經費、其次再設法募集之等

二、募集日本東北震災賑欵事、因其事屬急切、先由會經費中墊付、然後再行募集之

三、報告千代田町警察官吏派出所、增設公衆電話事宜、計日本人捐金票九十元、滿洲人方面捐金票百六十元、已行納付、尙餘金二十二元、作爲傷兵慰問費、由千代田町派出所警察官代爲處分之

四、對於右記學校事宜、負責無人、特由郭子珍會長指名左記九名委員、今後負責辦理之

王緝武、吳雲善、張玉堂、王在新、吳實圖、朱效武、殷天乙、楊馥亭、邵德宏

五、因會務今而後、日見繁多、常任董事人數爲六名、人位較少、特將會規則改正之、

即改正第一章第五條第四項、常任董事六名爲十名、增加常任董事四名、由郭會長指名、氏名如下

張玉堂、王在新、吳實圖、王傑三

議決之下、於正午十二時散會、右記學務委員會、於四月初旬再招集開會協議一切云

大同女子技藝學校 考取新生發表
本年特踴躍計共五十一名 於四月四日舉行入學典禮

滿洲文化協會附設大同女子技藝學校、第六次卒業式、已於三月二十四日舉行、其本年度新入學學生、於三月二十五日舉行入學考試、結果已行發表、計考取五十一名、對右記五十一名新生、當於四月四日上午九時舉行入學典禮云

△新入學之學生姓名如左

梁榮華　何運英　王雲盛
侯桂芳　高春榮　劉玉鳳
石秀蘭　欒雲英　耿英蘭
薛鳳英　吳蓮生　王翠香
盧金香　于惠生　霍淑貞
高玉梅　蔡巧潤　劉月蘭
徐淑靜　劉玉聲　孫玉娥
張鳳英　梁福榮　朱桂香
劉淑媛　沈玉蘭　辛桂英
宮當鳳　方秀眞　王馨芳
張翠珍　劉信娟　韓淑坤
劉雪英　王志賢　傅金歌
曲桂芝　方蘭英　李作榮
于桂榮　王英蘭　王翠琴
霍玉環　曹淑珍　耿秀眞
金彩雲　冷文卿　韓秀生
王菊英　劉瑞雲　楊秀英

岔溝普通學堂 畢業禮誌盛
紳士熱心奬學 特捐贈學用品

管內岔溝普通學堂於六月二十四日舉行第十九次卒業證書授與典禮、定刻來賓學生入席後、由堂長徐廣居氏致開式詞、授與卒業證書賞品、由敎員金諾氏報告學事、依次禮成閉式、即開宴會、出席參列盛典之來賓、有該會劉金銘會長、郭有實副會長及會書記、屯長、協議員、當地紳士淑媛、該岔溝會西本警察官等、均致有鄭重之祝詞、詢呈未有之盛況云、並爲奬勵後生勉學、會吏員及紳士、又持寄贈多數學用奬品、玆將芳名列後

一、會長劉新三、寄附雜記帳百本、又鉛筆拾貳打

一、協議會員韓世芳、寄附雜記帳百本又鉛筆拾貳打

一、紳商啓明書社、寄附雜記帳參百五拾本

一、紳士郭光瑤、寄附雜記帳百本、又鉛筆貳四打拾

一、書記、威子靜、寄附雜記帳百本、又鉛筆拾貳打

因天氣日漸溫暖 猩紅熱病流行
現在之傳染力頗極旺盛

入春以來、猛烈流行之猩紅熱死亡者、遂屬少數、三日以來、覺發生四十餘名之新患者、天氣愈將溫暖、恐行有蔓延之勢、依目下觀之、今年之傳染比之去年、頗爲旺盛、故一般有子女者對此傳染病、要十二分的小心罷

密輸犯途中遇捕

二十六日午前零時、由寺兒溝操縱載貨自動車之怪漢、被水上署員發見、訊問之結果、係原籍山東、十六號共同丸之船員冷士公（三四）、貨車內匿藏人絹約値八百圓、此乃欲漏稅向山東方面密運、企圖漁利、往該船運送中、不幸被捕、此等密販、皆與陸地早有連絡、故先將密輸品以油布包好、待船着港外之際由船投下、時有取貨之像約紬緞將貨拐取、其他以此爲常習者、目下水上署向冷考問中云

王廷衛失踪 其父稟官查找

市內日吉町九番地居住之王姓子名王廷衛、年十七歲、於二十三日由西崗子公學堂高等科卒業後、竟未返宅、現在双親各地探訪、終未見其足跡及消息、其同學等或知其下落者、速送至其家可也、一方其父請求西崗署搜查中云

介紹欄

▲專賣時裝禮帽　西崗平順街五十三番地、東方禮帽店、專辦各國時式禮帽、物美價廉、童叟無欺、執事曲直臣、櫃中人員親切、甚得一般顧客之歡迎云

法院事項

△起訴▽

△原告 李雲亭　被告 吉野號　請求貸欵金二十九圓七角　（二、十八）

春季大減價七天

伊勢町六十番　大連華成紬緞百貨店　電話四五八九番

奉酬顧客起見各貨一律照碼八五扣

日期自舊曆三月一日起初七日止

癸酉年春　雞鳴更新

照像落價歡迎來賓

大連市平和街六　華春照像館　電話八六七二番

齒科　早川醫院　大連市西通九十三番地　電話三九七一番　(分院)金州市新市街

各科診療病室完備　岐山醫院　醫師楊鳳鳴　小崗子平康街五十七番地　電話四六五七

廣告

啓者敝號設立大連歷有年所專由日本內地各大工廠購辦各種雜貨磁器台布毯子化粧物品時令汗衫衛生衣禮帽草帽水瓶以及各種零貨不勝枚舉一概廉價批發倘惠蒙顧不勝歡迎

兼經理　馬球坐掛鐘　膠皮鞋　考蘭花香皂　金鼎雪花膏　太陽牌各種　白蘭花香皂　三塔雪花膏　黑美人牙粉膏

大連監部通七四番地　雙興隆雜貨批發部啓　電話四八二三番

春華醫院　各科診療　病室完備　入院隨意　院長東京醫學士徐榮　院址西崗東關街電車站旁　電話七五七二一番

電話或買或賣……請到電話商會議　對官廳方面一切手續親切無費辦理並以電話保證可貸借薄利金融

大連市敷島町六六（歌舞伎座舊址）　電話商會　前電話局主任 橋本植松　電話三八九〇

緊要聲明　逕啓者敝號開設煙台六十餘年除天津龍口外外埠向無分號近有無恥之徒在本埠西崗開設芝罘分此錦昌泰鞋店顯係冒我敝號字號魚目混珠以圖博利敝號以名譽有關特行登報聲明以免各界諸君爲其所欺云　芝罘錦昌泰謹啓

茶界最新發明　機製公益香茶　刻已風行一時了！　酒樓茶肆佈滿了此茶香跡　消遣場中談不盡此茶工能

各界諸君儘天操作不感腦筋苦惱乎？本店最新用機械製造的（公益香茶）其功最能舒腦筋……平肝……增興趣……助精神……大其效實與操作諸君唯一伴侶更不可一時不備感受種種煩惱此茶其工之細……其味之醇猶非他茶可比本店爲首倡起見取價低廉請各界購之一試當知此茶之工效不謬也

大連市奧町永壽舞台對過　公益茶莊　電話八六二七番

南滿奉天驛　鴻興源金店開幕廣告

本店營業　製造首飾　嵌鑲珠翠　應有盡有　兌換足金　金赤銀紋　華美絕倫　陳列日新　收買舊飾　成色高足　金銀器皿　承蒙惠顧　發賣頁金　式樣翻新　喜壽禮品　謹請光臨

地址千代田通五番地　電話四五二一番　本店主任啓

新昌號紬緞莊廣告

殘歲寒闌大地春同本號値此運到時式衣料奇異綢緞以及花粧物品旅行用具無不羅完備物美價廉歡迎參觀如蒙賜顧莫名感盼

大連市平和街三〇　電話 門市部三八四七番 批發部長四九〇四

廣告

啓者本公司總代理國華月星牌各種膠皮鞋農業用具及果樹園用各種藥材肥料無不俱備　菱印特等鹼料及火鹼全滿洲總代理店　品質精良價格低廉請購一試當知言之不謬

全滿總代理店　大連市沙河口大正通一一七番　農業公司謹啓　電話九八五六番　振替口座五〇三九番

永生福百貨店　大連西崗大龍街十四番地　電話八二四一番

賤賤賤賤賤　賣　今特運到各樣雜貨定價劃一批發零售諸君惠顧　新奇綢緞應用齊全貨眞價賤克已從廉莫銘歡迎

協茂盛綢緞皮貨莊廣告

本號應時運到最流行之巧奇絨雁翎綢振亞錦罽林絢呢絨嗶嘰棉織毛織舉凡各界球袂宜棉之衣料以及粗細地道皮貨宴宜各種雜貨無不應有盡有批發零售價格分外克已如蒙惠顧曷勝歡迎

大連市浪速町五十番地　電話 零售部長四六三二 四九八八 批發部五四五三

營業廣告

直輸一般和洋紙　各種川表紙　茂記新正號海紙　德記京扛紙　德記土扛紙　製造中日棉花　一概批發零售

大連市平順街一五　德昌和　長電話七五九五番

招租

玆有適合中等人以上住宅數間並門市房數間坐落在伏見台惠比須町二百〇八番地房間寬濶屋內清潔空氣適宜於衛生大有裨益自動電話自來水嘗供給住戶應用不另取費有願租者請以電話接洽或親臨本號面商不勝歡迎之至

大連市惠比須町二百〇八番地　春記號房主人啓　電話八八八六番

經濟

倫敦大條期現俱報長

日美滙較前小疲

紐約孟買未動中美提英美落

本埠鈔票平穩標金前日初提

據本報廿七日專電、海外市況、倫敦大條現市十七便士三一分一、遠期市十七便士十六分九、俱報提漲、紐約未動、爲廿七仙八分三、孟買亦平靜、爲五十五盧比八分七、日美滙兌廿一弗四十三仙、低落七仙、中美廿九弗二分一、較前略提、英美報落、爲三弗四十二仙二分一云

本埠鈔票、廿七日開盤後、仍無何變化、依然保持日來之平穩狀態、查前場現貨開價爲九十九元七角、妥五十八萬元、近期開價九十九元七角五分、妥三百零四萬元、遠期開價九十九元九角、妥三百五十九萬元、金兌小洋爲一三四八五云

上海廿五日電訊、美國近來關於恢復經濟界之案件、相繼出現、向政府提議、而當地標金市場、近來以此等之材料紛至沓來、並無若何影響、全賴買賣付之多寡、爲之轉行市移、廿五日朝亦因市面現貨告缺、情略提高、旋以愛價肯空、頗不乏人、收盤小疲、大東匯大連稱存、正錢步々肯空、自七三、七五至七三、一〇五、美滙仍爲投機家空、麥加利多存、英匯外商空、正金存近期妥八便士四三七五云

馬寅初在杭州談

美國恐慌原因

生產過剩工廠倒閉太多

禁金出口即廢止金本位

杭州通訊、自美國總統羅斯福命令、禁止金銀出口後、美金融界認此即爲廢止金本位之先聲、遂引起彼邦銀行界空前之震動、影響所及、殊匪淺鮮、而我國之金市交易、亦引起鉅大騷動、記者特於昨走訪經濟博士馬寅初、以此事徵其意見、馬博士因病謝客、記者因是舉關係重大、肇述數語、堅請作答、馬氏始知記者爲訪問美國禁金出口事而來、以關係國際間經濟問題、不容漠視、乃邀記者至病榻前作長談、馬氏謂鄙人可與貴記者談者、約有四點、一、美銀行界恐慌之原因、二、美總統之下令禁止金出口、即是廢止金本位、三、廢止金本位並非即爲採用銀本位、四、中國所受之影響、馬氏述畢、略作休息、復爲記者詳細申述、馬氏謂今當先言美國銀行界恐慌之原因、欲談恐慌原因、須先明白四點、(一)德國賠款關係、(二)生產過剩、(三)各國採用保護關稅、(四)金貴、德國賠款、現已取消、在未取銷前、各國要求賠款給付現金、德國以無此鉅額現金、乃拚命生產、以傾銷各國、而吸收現金、此時德國即運用其合理化的生產、自此合理化的生產實行以來、生產費小、向國際市場競爭頗佔便宜、乃得現金以付賠款、惟德國生產品既以賤價傾銷國際市場、其所受影響甚大、故各國在表面上以優待德之態度而暫時取消賠款、實則維持其自己生產而已、現此事已不成問題、而經濟恐慌之原因、即在於物價之跌落、至言生產過剩、在資本主義下之生產者、各不相謀、各個競爭各個之生產、絕不顧到供求之相平衡、因而生產過剩、(未完)

美主張速在蘇聯

市場樹立地位

認爲已至絕對必要時期

深恐俄市場爲德英獨占

紐約通訊、此間「華爾衛報」對於美國工聯會會長格林新近發表反對承認蘇聯宣言、及著名學者八百人、聯名請求承認蘇聯事、發表一文、以爲目前對任何問題、已不宜再取頑強態度、據稱「美國與蘇聯之友誼關係、現已至十分需要、甚至絕對必需之時期、故承認蘇聯一事、不容稍緩」承認蘇聯運動全國委員會、堅決主張從速承認蘇聯、爲實現此目的起見、該會現正積極活動、徵求國內政治領袖、及工業家之贊助、該會領袖蘭迭斯上校、現任紐約律師、曾告新聞記者曰、渠雖仇視共產主義、但堅決主張美國承認蘇聯、渠又語華盛頓(星報)記者曰、美國必須從速在蘇聯市場樹立地位、免爲德英二國所獨占、蘭氏近又發一通告致各政治領袖及工業家、要求彼等贊助承認蘇聯運動、通告發出後、已收到滿意之覆函多件、如議員魯濱孫、本薛文尼亞州長本可特、及葛來胡斯將軍等均贊成蘭氏之提議、此外工業家及出口商來函表示贊同者亦不少云

延邊農產穀類

天鐵輸量

共四十二萬袋

延吉自去年秋季新穀出產後、迄今年二月底止、天圖鐵路經運延邊出口之穀類、總數爲四十二萬零二十一袋、茲將每月份輸出之袋數列後、九月份一萬七千九百十二袋、十月份一萬九千三百七十四袋、十一月份六萬九千零七十六袋、十二月份十萬七千三百三十七袋、一月份十萬二千四百四十五袋、二月份十萬三千七百零七袋、刻下延吉朝陽川老頭溝銅佛寺等各站所滯留而未曾運出之穀類、爲大豆一萬一千五百三十二袋、白豆九百九十袋、合計一萬二千五百二十三袋云

滿洲鑛產分佈

朱兆蕃 (四)

上述各地金鑛、以牧養正香爐碗子、寶馬川、大廟溝夾山等處、鑛量豐富、品質較優、多未開採、或曾經試探、現又停止、大廟溝金鑛鑛石含十萬分之七、於民國四年、收歸官辦採金局開採、置有機器及青化與汞膏之設備、寶馬川金鑛質線金砂金均有、而以線金尤豐、於民國十七年、由大北鑛冶公司開採、(東北鑛務局)

二、吉林、吉林境內金鑛產自牡丹江、烏蘇里江、綏芬河、圖們江、松花江諸水發源之山脈、偏佈於東北及東南三方

(一)牡丹江流域、依蘭之黑背山、牛樣子溝、大東溝、吉興河(二)烏蘇里江流域、密山之興隆溝、南天門、青山子、穆稜之涼水泉子、楊木橋子、大梨樹溝、胡家店、北大洋三顆頂子、楸皮溝、寧安之五虎林、淺水溝(三)綏芬河流域、東寧之嵐河、小綏芬河、在圖們江流域如汪清之梨樹溝托盤溝、延吉之鵓鴿[illegible]子、三道溝、和龍之懷慶街、四屯福深洞、五龍洞、彩水嶺廟溝、石們子、夾皮溝、小六道溝、旺百脖子、三道溝、城子溝、蜜蜂溝、琿春之東溝(四)松花江流域與渾發河上游、樺甸之加級溝、栗子溝、韓家溝、磐石之帽兒山大泉眼、伊通之箒條背

上述各地金鑛、以砂金爲最多、而尤以黑背山、夾皮溝、興隆溝爲最富、線金次之、要以加級溝、鵓鴿子蜂蜜溝爲優良、而加級溝當同治年間、開採極盛時、每日可出金五百兩、採金夫聚者三四萬人、甚至貿易往來概以黃金爲通物、即爲日本要求九鑛之一

依蘭黑背山砂金、開辦最久、產金最旺、砂金面積七百餘方里、爲三姓金鑛局經營、現因地方不靖、一切進行、均感困難迄今在停頓中

中日互惠條約

五月十六滿期

大阪貿易者對前途滋憂

(大阪二十七日電訊)中日互惠條約以五月十六日滿期、而由兩國國交之現狀觀之、此條約能否繼續、視爲問題、已成爲當地貿易業者之苦惱種子、從來於改正前、綿製品豫想必有多量輸入、故今次

一、綿製物之需要期已過、

一、豫想輸入亦須遷延至冬

一、在華紗廠因豫料條約勢將破棄、而必着手製造高級品

一、由中俄復交、中國恐成爲俄國之傾銷市場、故現在全然無有可以注目之交易

由上述情形觀之前途頗堪憂慮云

綿絲棉布交易

一律均改元

九十月期實行

上海廿七日電訊、上海紗布交易所、決對新付實行廢兩改元、並決議對於綿絲由九月期者起、棉花由十月期者起、均改爲銀幣、綿絲係以銀幣一角爲單位、棉布則爲五分云

滿洲中央銀行

紙幣發行額

截至三月十六

滿洲中央銀行自大同二年三月十日至同年三月十六日紙幣發行額如左

發行額 一四一、一九九、九一八元三五

準備 八三、五六二、二三五元一三

保證 五七、六三七、六八三元二二

意銀行由美

運大批現金

八百五十四萬

(紐約二十七日電訊)意大利銀行、二十六日由紐約聯邦準備銀行之特別保存金中、提出八百五十四萬六千五百弗、得財政部之特許、已現送於意大利矣、此之結果、紐約該行之向外國計算特別保存金、合計已減少三億七千八百九十六萬三千八百三十五弗云

商情

本埠特產

▲大豆(二十七日前場)

	開盤	收盤
現貨	四、七六	四、七〇
三月	四、六八	四、六三
四月	四、七五	四、六九
五月	四、八〇	四、七四
六月	四、八八	四、八〇
七月	四、九〇	四、八四

▲豆餅

	開盤	收盤
現貨	一、四六〇	一、四四五
四月	……	……
五月	一、四七〇	一、四七〇
六月	一、四九〇	一、四九五
七月	……	……
八月	……	……

▲豆油

	開盤	收盤
現貨	一、三三〇	一、三三〇
四月	……	……
五月	一、三四〇	一、三四〇
六月	……	……
七月	……	……
八月	……	……

▲高粱

	開盤	收盤
現貨	二、二四	二、二三
三月	二、一七	二、一五
四月	二、二三	二、二二
五月	二、二〇	二、二八
六月	二、二六	二、二四
七月	二、二四	二、二六

▲大豆(二十五日後場)

限月	開盤	高價	低價	收盤
三月末	四七三〇	四七五〇	四七三〇	四七五〇
四月末	四七九〇	四八〇〇	四七九〇	四八〇〇
五月末	四八六〇	四八六〇	四八五〇	四八五〇
六月末	四九一〇	四九二〇	四九一〇	四九二〇
七月末	四九六〇	四九五〇	四九五〇	四九五〇
成交額				四十六車

▲普通大豆未妥 ▲豆餅未妥 ▲豆油未妥 ▲高粱

限月	開盤	高價	低價	收盤
五月末	二三六〇	二三六〇	二三六〇	二三六〇
七月末	二四五〇	二四五〇	二四三〇	二四三〇
成交額				六車

▲包米未妥 ▲現貨交易

	開盤	收盤
混保大豆(帶皮)	四八一〇	四八〇〇
(不帶皮)	……	……
成交額		二十車
豆餅	一四七五	一四七五
成交額		三千枚

本埠錢鈔

▲大連鈔票(二十七日前場)

現貨	九九、七〇	九九、五〇
高	九九、七〇	九九、四〇
成交額		五八萬
定期	九九、七五	九九、五〇
高	九九、七五	九九、四五
成交額		三〇四萬
定期	九九、九〇	九九、七〇
高	九九、九〇	九九、七〇
成交額		三五九萬

	鈔對金	鈔對洋	金對洋
十時	九九、七〇	一三三、七〇	一三四、一〇
十一時	九九、六五	一三四、四五	一三四、八五
十二時	九九、六〇	一三五、三〇	一三五、九五

▲(二十五日後場)

	開盤	高價	低價	收盤
近期	九九、七〇	九九、七五	九九、六五	九九、七五
遠期	九九、八五	九九、九〇	九九、八〇	九九、九〇

成交額 近期 八十八萬圓 遠期 八百一萬圓

▲現貨交易

	鈔對金	鈔對洋	金對洋
一時半	九九、七五	一三三、六五	一三四、〇〇
二時半	九九、七五	一三三、六〇	一三三、九五
三時半	……	一三三、六五	……

成交額 鈔對金 三萬圓 鈔對洋 七千圓

電報滙兌(二十七日)

倫敦銀塊	一七片二分一
同期市	一七片一六分九
紐約銀塊	二七仙八分三
孟買銀塊	五五盧比八分七
英美滙兌	三弗四二仙二分一
日美匯兌	二一弗四三
中美滙兌	二九弗二分一

▲美棉

現貨	六仙四五
三月	六仙四八
五月	六仙五四
七月	六仙七四
十月	六仙八八
十一月	六仙九四
一月	七仙〇七

▲印度綿花

弁爾哥	一六七盧比
布羅其	一八三盧比
奧姆拉	一四七盧比

▲匯豐掛期(廿五日)

日匯	七五兩〇〇
英匯 一先令	八便士一二五
美滙	二八弗七五〇

▲上海標金(廿五日)

開行	一〇八〇元五角
最高	一〇八五元〇角
最低	一〇六九元五角
收盤	一〇七一元八角

▲上海外匯(廿五日)

	買	賣
東滙	七二兩二五〇	七二兩七五〇
英滙 一先令	八便士四三七五	八便士十五〇
美匯	二九弗三七五	二九弗四三七五

▲神戶匯兌

	賣	買
美	二一弗四分一	二一弗二分一
正午	弗……分	弗……分

▲橫濱生絲(前一節)

限月	前一節	前二節
三月	……	
四月	六四五〇	
五月	六四六〇	
六月	六四五〇	
七月	六五〇〇	
八月	六五四〇	

▲印度麻袋

綠杠袋	二一盧比二分一	
藍杠袋	二四盧比四分一	
滙兌行	八四盧比〇分〇	

▲大連股票

五品期	六六、八〇	六六、八〇
豆新期	……	……
錢鈔期	……	……

▲同短期

五品期	……	……
東新期	一六六、七〇	一六七、五〇
高	一六七、五〇	一六六、五〇
錢鈔	……	……
豆新期	……	二四、二〇

商品市場

▲大阪三品(二十七日前場)

限月	開盤	收盤
三月	一八三〇〇	一八七五〇
四月	一八二一〇	一七五九〇
五月	一六八〇〇	一七三六〇
六月	一七五七〇	一七三六〇
七月	一七四〇〇	一七三六〇
八月	一七五四〇	一七三九〇
九月	一七三三〇	一七四四〇

▲大阪棉花

	開盤	收盤
現貨	四七、〇〇	四九、八〇
定期	四七、〇〇	四九、八〇

▲大阪期米

	開盤	收盤
現貨	四七、〇〇	四九、六〇
定期	四七、〇〇	四九、六〇

▲東京期米

	開盤	收盤
現	二三、二二	二三、一六
中	二三、五〇	二三、八三
期	二三、二〇	二三、五二

▲仁川期米

	開盤	收盤
現	二三、七三	二三、二一
中	二三、五九	二三、七八
期	二三、二七	二三、五八

▲神戶豆餅

	開盤	收盤
現	……	……
中	二、〇八〇	……
期	二、〇八〇	……

▲大阪棉絲(廿五日)

限月	前場開盤	後場收盤
三月	……	……
四月	……	……
五月	……	……

▲大阪棉花

限月	開盤	收盤
三月	一八三二〇	一八〇七〇
四月	一七六〇〇	一七五一〇
五月	一七四九〇	一七五三〇
六月	一七五五〇	一七三六〇
七月	一七四〇〇	一七五一〇
八月	一七四〇〇	一七三五〇
九月	一七四八〇	一六四一〇
當限	四九六〇	四九六六
先限	四九六五	四九〇五

北地行市

(二十七日前場)

▲奉票對金票 六二〇

▲開原國幣對金票 (奉天國幣) 現貨 九六、七〇 九六、八〇 定期 一〇三、二〇 一〇三、一〇 高 一〇四、四〇 一〇三、一〇

▲新京國幣對金票 現貨 九六、七〇 九六、七〇

▲哈爾濱國幣對金票 現貨 九六、七〇 九六、五〇

▲安東(鈔票) 現貨 一、三六一 一、三六一 滙兌 一、〇〇〇五兩 當限 一、三六一 高 …… 遠期 一、三六六

▲哈爾濱(大豆) 四月 七九〇 七六〇 五月 七六〇 六月 八一〇 八〇〇

▲(同)(小麥) 四月 一、四〇五 一、四〇五 五月 …… 六月 一、四二〇 一、三九〇

▲公主嶺錢鈔現貨 國幣 六二五〇 鈔票 九六五〇

(廿五日後場)

▲奉票對金票 六二〇

▲開原國幣對金票 現貨 九六、八〇 九六、八〇 定期 一〇三、一〇 一〇三、一〇 高 一〇三、一五 一〇三、一〇

▲新京國幣對金票 現貨 九六、七〇 九七、七〇

▲哈爾濱國幣對金票 現貨 九六、七〇 九六、六〇

▲安東(鈔票) 現貨 一、三六二 一、三六二 高 一、三六三 一、三六一 遠期 一、三六六 一、三六六

▲哈爾濱(大豆) 四月 七九〇 七九〇 五月 八一〇 八〇五

▲(小麥) 四月 …… 五月 …… 六月 …… ……

▲公主嶺錢鈔現貨 …… ……

各地發送量

▲開原	大豆	五車
	高粱	……
	豆餅	……
	雜粮	六車
▲公主嶺	大豆	六車
	高粱	一車
	豆餅	一車
	雜粮	……
▲四平街	大豆	六車
	高粱	二車
	雜粮	一五車
▲新京	大豆	九九車
	高粱	四車

鹿胎冷香丸

發明 查鹿胎由化學之分析研究、內含有極豐富之胚胎腺(卵巢)即內分泌液、等而又爲內分泌之卵巢等、子宮不調、病醫及婦科等、經脈不孕、久不孕育、症之特效劑、已爲世界醫學上所公認、國醫學自數千年來即爲以鹿胎治婦科之珍品、貴重靈藥、但煎熬配合精製、胚胎之將去其腺、胎內業已失成後、效力小微配方易腐敗、半於香室以此化、乃主人發明、不但效香冷丸蓋學、且冷於用香鹿胎、方法取胚、鑒明製丸一壯一年配藥品、以牝鹿、配香東胎採以最新抽世、違原珍貴藥物之理成、香胎請學家以內製於胚、原界聘專家鹿胎之女科、聘門化學配對可以之病、科取胚腺故病科效力、取胎胎者、大病萬試萬靈、諸絕

聲價 『鹿胎冷香丸』自發明以來治愈婦女重症何止數十萬凡經脈不調、子宮冷久不孕、一切女人癆病、莫不一藥到病除、育、帶白、經、百發百中、仲萬全靈、稱頌迎立案、國曾註冊、經驗央蒙衛、到處化醫、大政府及諸、醫轟動、歡試驗、各萬應又明試、一數學效有證證、鹿除生來謝之切家有餘函、一而聲價冷香丸之、胎、言、萬香份不亦驗矣

◉主治病症◉ 婦科聖藥『鹿胎胚腺冷香丸』、專治經血不調、經脈閉止、經來腹痛、色氣不正、紫黑成塊、赤白帶下、腰腿疼痛、夜不安睡、午後發燒、子宮寒冷、自汗盜汗、癆病咳嗽、氣虛血虧、或胸脇服飽、心跳心熱、思慮、或子宮一有病、多年不孕、或屢次半產、傷飲食少、以上各症、一經服用、無不立效、藥力絕大、連數胎、萬試萬靈、誠婦科第一聖藥也

◉鹿胎丸之特長◉ 本藥因內含鹿胎胚腺、故對于婦女因卵巢而發生疾病者、特別有效、凡經脈不調、及閉止、不妊娠、腺產、腰腹痛交接快味缺乏、顏面早老等、均有特效、因卵巢發育不良、難以孕育者、尤爲特效、

區別 鹿胎冷香丸、乃經冷香室主人、聘請化學專家、按科學之原理、提精去粕所製成、非普通一般蜜丸鹿胎丸、所可比、藥粒小而收效大、每盒裝二百粒、

贈送 本藥房由上海包銷冷香鹿胎丸、顧原本特別犧牲五千盒作贈東省士女之用、以昭效力而使推廣、凡於贈送期內買冷香鹿胎丸一盒者即送一盒 買半打者即送半打 贈完即不再贈

價目 每盒四元半打廿元買一盒送一盒買一打送一打

奉天鼓樓西路南 金城大藥房

登錄商標

痰喘 咳嗽

龍角散需用之季節至矣

放任痰喘咳嗽究能變爲何疾

若論及於人體最有直接關係之病症首推爲痰咳一症▽但雖如何的謹愼不知何時常被斯疾侵襲誠爲進退何晉之人爲呼吸空氣生活之動物而侵犯呼吸空氣之機關即痰喘咳嗽巧妙迅速之病症也謂是萬病引起之元始▽咳嗽病之直接變症即爲肺炎肋膜炎肺結核氣管支加答兒腐敗性氣管支加答兒肺壞疽喉頭結核等症可任何健康之人怕之病症甚多痰喘一症之故也一症眞可謂阻止人類呼吸之疾病也而如此侵犯人體要所可怕之襲也▽世中意外對於痰喘咳嗽病幾等爲有實不可不愼者

一症之治療上多輕忽者卒患後悔不及之重症者甚多實令人可驚▽據醫科大學屢應大學及其他諸種病院之統計證明因忽於痰喘咳嗽以致後日變爲不堪設想之病因者爲數甚夥而咳嗽一症又可稱亦甚難防其侵▽現在痰喘咳嗽之預防的治療法即服定評優良之權威藥龍角散救人無數誠一大光耀眞堪添記者

龍角散

龍角散乃以種種之貴重藥劑配合而精製者故其少量亦奏顯著之効果香味爽快服用適宜任何嫌藥之病人幼童亦愛服用則精神煥發完全消除咽喉之痛疼尤願添記者即本藥質之純良嚴選及最文明的完備製法也本藥之盛名益見發揚者蓋本乎此也

如此之人必要試服

- ●因多痰而常咳苦惱者
- ●因痰喘而呼吸困難者
- ●因頻咳而夜不安眠者
- ●因流感而疾患咳嗽者
- ●因肺病而咳嗽無力者
- ●凡痰臭而又常帶血者
- ●凡聲嗄而喉咽疼痛者
- ●凡老人或病人之虛咳
- ●凡小兒之疫咳及疹嗽

其他一切頑固呼吸器患所起之痰咳如積服一三星期準有靈効即久年之難症亦能根除

東京市神田區豊島町
本舖 藥劑師 藤井得三郎
振替 口座 東京 九一一番
電話 浪花 一一、九二三〇

藥價
四日分 三十錢
八日分 五十錢
十八日分 一圓
四十日分 二圓
六十五日分 三圓

(全國各藥店均有出售)